Ekonomski fakultet Osijek 1961-1971.

Other / Ostalo

Publication status / Verzija rada: **Published version / Objavljena verzija rada (izdavačev PDF)**

Publication year / Godina izdavanja: **1971**

Permanent link / Trajna poveznica: https://urn.nsk.hr/urn:nbn:hr:145:830534

Rights / Prava: In copyright / Zaštićeno autorskim pravom.

Download date / Datum preuzimanja: **2024-05-12**

Repository / Repozitorij:

EFOS REPOSITORY - Repository of the Faculty of Economics in Osijek

SVEUČILIŠTE U ZAGREBU

EKONOMSKI FAKULTET OSIJEK

1961 71

SVEUČILIŠTE U ZAGREBU

EKONOMSKI FAKULTET OSIJEK

1961 - 1971.

UREDNIČKI ODBOR:

Dr Petar Anić

Dr Zvonimir Benašić

Dr Dragutin Rilke

PREDGOVOR

Deset godina rada jedne visokoškolske institucije ne predstavlja razdoblje u kojem bi ona mogla dati one rezultate koji se od nje s pravom očekuju. Međutim, i u ovome vremenskom intervalu moguće je dati ipak ocjenu da su dosadašnji rezultati pokazali nesumnjivu potrebu njezina postojanja i djelovanja.

Mi ove godine bilježimo deset godina od osnivanja Ekonomskog fakulteta u Osijeku. Međutim, počeci visokoškolske ekonomske nastave u Osijeku datiraju još dvije godine ranije osnivanjem Centra za ekonomski studij, koji je bio jezgra budućeg Ekonomskog fakulteta. U povodu osnivanja Ekonomskog fakulteta godine 1961. u publikaciji koja je tom prilikom izdana, iznijeta su mišljenja naših istaknutih društveno-političkih radnika koji su svesrdno podržali ovu akciju.

NIKOLA **SEKULIĆ**, tadašnji predsjednik Sveučilišnog savjeta:

»Zagrebački Ekonomski fakultet zajedno s Narodnim odborom iz Osijeka poduzeo je jednu vrlo interesantnu akciju. U Osijeku je formiran Centar u kojem će izvaredni studenti pripremati svoje ispite i na taj način brže i bolje završavati svoje studije.

Takve centre bit će potrebno, naročito ubuduće, organizirati svuda i to ne samo u mjestima u kojima već postoje Fakulteti i visoke škole nego i tamo gdje ih nema. To je vrlo značajno, pogotovo ako se namjerava omogućiti izvanredno studiranje i na onim fakultetima na kojima to do sada nije bilo moguće. Takvi centri mogu sutra postati jezgro za visoku školu ili fakultet, jer se lakše mogu pripremiti i kadrovi i uslovi za njihovo otvaranje«.

DR VLADIMIR **SERDAR**, redovni profesor Fakulteta ekonomskih nauka u Zagrebu, tadašnji rektor Sveučilišta, razmatrajući problem i potrebu unapređivanja izvanrednog studija na pojedinim fakultetima naglasio je slijedeće:

»Imajući sve to na umu fakulteti su počeli organizirati večernju, paralelnu nastavu za izvanredne studente u sjedištu Fakulteta za neke predmete ili za neke naukovne godine na kojima se javio veći broj studenata. To je bila pomoć izvanrednim studentima koji su boravili u sjedištu Fakulteta, dok se ostali tom pomoći nisu mogli služiti, a pomoć je upravo ovim potonjima bila mnogo potrebnija, jer je oskudica u visokoškolovanim kadrovima upravo i bila izvan sjedišta Fakulteta. U toj su situaciji komune i poduzeća ispravno ocijenile da treba vlastitim snagama, svojom organizacijom sudjelovati i založiti se za nao-

brazbu visoko stručnih kadrova koji su im potrebni. Jedan od oblika te veoma efikasne i racionalne akcije bila je organizirana i izdašna pomoć izvanrednim studentima. Fakulteti su pokazali spremnost da pruže pomoć i tako je došlo polovinom godine 1959. do osnivanja prvog Centra za ekonomske studije, koji je uz pomoć zagrebačkog Ekonomskog fakulteta osnovao Narodni odbor kotara Osijek. Na primjeru toga prvog Centra ubrzo se pokazalo da je to dobra organizaciona forma pružanja izdašne pomoći izvanrednim studentima, kojom se i kod izvanrednih studenata mogu postići isti rezultati kao i kod redovnih studenata. Zbog toga se u veoma kratkom vremenu prišlo osnivanju nastavnih centara u mnogim mjestima. Budući da je traženje pomoći bilo veoma intenzivno i želja da se ta pomoć pruži opća, inicijativa za osnivanje nastavnih centara dolazila je s raznih strana (kotar, poduzeće, fakultet, Radničko i Narodno sveučilište, stručna društva i sl.) pa su organizacioni oblici tih centara veoma različiti.

U razvoju izvanrednog studija godina 1960. predstavlja prekretnicu. Rezolucija Savezne narodne skupštine o obrazovanju stručnih kadrova poziva na uvođenje izvanrednog, večernjeg i dopisnog školovanja, kojima će se građanima omogućiti da ne prekidajući radni odnos, stječu i najviše stupnjeve stručnog obrazovanja. U rezoluciji se konstatira da postignuti rezultati u organiziranju izvanrednih studija i u ustanovama visokog školstva pokazuju da se na svim fakultetima može organizirati izvanredno studiranje koje treba da postane jedan od stalnih oblika rada. Napomenuli smo da je prvi nastavni centar osnovan sredinom 1959. godine, a danas već 63 nastavna centra obuhvaćaju izvanredne studente raznih fakulteta. Nastavni centar je tako pogodna organizaciona forma za pružanje pomoći izvanrednim studentima koji stanuju izvan mjesta fakulteta, pa je potpuno razumljivo što je interes i želja komune da školuju potreban broj stručnih kadrova došla do izražaja u osnivanju nastavnog centra.«

JUGOSLAV **VINCENC**, tadašnji potpredsjednik Narodnog odbora kotara Osijek, istaknuo je u svome članku »Što je diktiralo i uslovilo osnivanje Ekonomskog fakulteta u Osijeku« slijedeće:

»Postepeno sazrijevaju uslovi za decentralizaciju upravljanja, dolazi do predaje privrednih poduzeća radnicima na upravljanje, a sve to za sobom povlači sve veću i veću potrebu za visokokvalificiranim, fakultetski obrazovanim stručnim kadrovima. Privredne organizacije, pa i čitavi privredni centri, nužno objektivno zaostaju u koliko ne raspolažu takvim kadrovima. U najboljoj situaciji nalaze se oni privredni centri koji su ujedno i fakultetski centri. Takvi centri uz nekoliko giganata diljem naše zemlje apsorbiraju tako reći kompletan novo izgrađeni mladi kadar s fakulteta, dok centri udaljeniji od fakultetskih centara ostaju i dalje bez kadrova.

Tako i područje kotara Osijek, mada godišnje šalje na fakultetsko obrazovanje u prosjeku 100 svršenih učenika srednjih škola raznih profila, ostaje i dalje u kadrovskoj krizi. Tako se o kadrovskoj problematici od 1952. pa do 1958. g. nekoliko puta raspravljalo u Kotarskom narodnom odboru, Kotarskom odboru socijalističkog saveza, pa i nizu plenarnih sastanaka Kotarskog komiteta. Tako je na Kotarskoj konferenci-

ji održanoj 1956. g. dominirao problem kadrova i to visokostručnih fakultetskih kadrova kao problem broj jedan. Na toj konferenciji član Centralnog komiteta Nikola Sekulić-Bunko, kao delegat Centralnog komiteta, u svojoj diskusiji jasno je ukazao da Kotarski komitet treba poduzeti radikalne mjere u rješavanju problema visokostručnih fakultetski obrazovanih kadrova ako se želimo uspješno dalje ne samo privredno razvijati nego i opstojati.

Sve izneseno postavilo je pred kadrovsku Komisiju NOK-a kao i Narodni odbor problem što bržeg i efikasnijeg rješavanja problema kadrova. Tako se kao nužnost postavilo osnivanje Visoke poljoprivredne škole u Osijeku radi rješavanja neophodno potrebnih visokostručnih kadrova za poljoprivredu istočne Slavonije. Na taj način rodila se ideja o organizaciji izvanrednog studija za ekonomiste, koja se realizirala osnivanjem Centra za izvanredni ekonomski studij, a koji je u roku od tri godine prerastao od Više ekonomske škole u Ekonomski fakultet u Osijeku.

Osnovan je Centar za izvanredni studij Više pedagoške škole koji je prerastao u Pedagošku akademiju. Osnovan je Centar za izvanredni studij za više tekstilne tehničare, Centar za studij prava itd. Prema tome, sve ovo, pa i Ekonomski fakultet u Osijeku, rezultat je objektivne situacije kako na Kotaru Osijek, tako i u cijeloj istočnoj Slavoniji.«

JOZO **PETOVIĆ**, tadašnji predsjednik podružnice Društva ekonomista u Osijeku, u svojoj riječi »Uloga Društva ekonomista povodom osnivanja Fakulteta« naglasio je:

»Brz i dinamičan razvoj naše privrede u cjelini i Slavonije posebno otvorio je niz problema, među kojima kao najaktualniji i za rješavanje najhitniji: manjak visokostručnih ekonomskih kadrova, naročito za štabne organe u poduzećima, za poslove analize i organizacije, istraživanja tržišta itd. Postavilo se pitanje kako i za koje vrijeme stvoriti takve kadrove, odnosno još bolje rečeno kako postojećim kadrovima u poduzećima omogućiti stjecanje više i visoke spreme, a da ih se što kraće vrijeme odvoji od njihovih radnih mjesta. Javila se ideja o otvaranju Centra za ekonomski studij koja je prodiskutirana i usvojena na sastanku Društva ekonomista početkom 1959. godine, kojem su prisustvovali prof. Dr Vladimir Serdar, rektor Sveučilišta u Zagrebu, dr Miljenko Rendulić, predsjednik Savjeta Ekonomskog fakulteta u Zagrebu i direktor Zavoda za statistiku NRH, i Jugoslav Vincenc, potpredsjednik Narodnog odbora kotara Osijek. Zahvaljujući zalaganju kotarskih organa i razumijevanju profesora Ekonomskog fakulteta u Zagrebu, ta je ideja bila i realizirana. Prva institucija ove vrste u FNRJ brzo se afirmirala i stekla priznanje što je omogućilo da se učini korak dalje — otvaranjem Više ekonomske škole koja je ove godine prerasla u Ekonomski fakultet. Društvo ekonomista nije u cijeloj ovoj akciji ostalo samo jedan od inicijatora, ono je iz svojih redova dalo većinu nastavnoga kadra, kako Centra i Više ekonomske škole, tako sada i Fakulteta, diskutiralo o izboru nastavnog kadra, pratilo rad ovih institucija i povelo akciju da se polaznici ovih ustanova uključe.«

Danas, kada retrospektivno ocjenjujemo ove riječi prilikom osnivanja Ekonomskog fakulteta, možemo konstatirati da su se ostvarile pretpostavke i prognoze izrečene tom prilikom. Danas kada se nalazimo na velikoj prekretnici cijeloga našega društva, uoči donošenja krupnih ustavnih promjena, koje su tako snažno utjecale na sve naše narode i sve radne ljude, mi moramo naglasiti da će visokostručni kadrovi u ovom dijelu Hrvatske i Jugoslavije imati odlučujuću riječ. Zaostajanje našega područja, osobito u ekonomskom pogledu, nametnut će nam sigurno još krupnije zadatke u budućem radu na Ekonomskom fakultetu.

Kako smo ostvarili ideje i planove koje smo imali pred očima prilikom osnivanja Ekonomskog fakulteta, neka govore podaci na slijedećim stranicama ove knjige.

Početak djelovanja Ekonomskog fakulteta u Osijeku

Narodni odbor kotara Osijek donio je na 21. sjednici Kotarskog vijeća i XXIV sjednici Vijeća proizvođača od 25. lipnja 1959. godine rješenje o osnivanju Centra za ekonomski studij u Osijeku.

Zgrada Ekonomskog fakulteta u Osijeku

Osnivanje Centra za ekonomski studij bio je izraz izuzetnih potreba za visoko obrazovanje ekonomskih kadrova u privredi i izvanprivrednim djelatnostima na području tadašnjeg kotara Osijek. U 1959. godini 65 industrijskih poduzeća zapošljavalo je svega 21 ekonomistu

s višom i visokom spremom, 95 organizacija u oblasti poljoprivrede nije raspolagalo ni s jednim ekonomistom, a u 34 radne organizacije u oblasti građevinarstva, saobraćaja, trgovine, ugostiteljstva, zanatstva i komunalne privrede bilo je zaposleno svega 9 ekonomista, odnosno u 203 radne organizacije u oblasti privrede bilo je zaposleno svega 30 ekonomista, iako je u to vrijeme na osnovu znanstvene analize utvrđen broj nužnih ekonomskih stručnjaka iznosio 528. U neprivrednim ustanovama, kao što su banke, škole i narodni odbori, kojih je bilo ukupno 22, bilo je zaposleno svega 34 ekonomista, iako su minimalne potrebe iznosile oko 113. Ovakvo stanje ponukalo je Narodni odbor kotara na donošenje rješenja o osnivanju Centra za ekonomski studij.

Zadaci Centra za ekonomski studij bili su uzdizanje i osposobljavanje ekonomskih kadrova kao visokokvalificiranih stručnjaka u privrednim organizacijama i drugim službama. U okviru zadataka posebno je istaknuta potreba pružanja neposredne pomoći studentima koji studiraju na Ekonomskom fakultetu u Zagrebu održavanjem redovnih predavanja, seminara i konzultacija te drugih oblika rada u savlađivanju gradiva predviđenog nastavnim planom i programima Ekonomskog fakulteta u Zagrebu, zatim osiguravanja stručne i druge literature potrebne za ekonomski studij i organiziranja polaganja ispita i obavljanja svih administrativnih poslova u vezi s tim kao i cjelokupnog studija.

Na početku prve godine djelovanja upisala su se u Centar za ekonomski studij ukupno 293 studenta. Od toga broja u toku godine prekinulo je studij 56 studenta, tako da je na kraju školske godine broj studenata Centra iznosio 237.

Veliki uspjeh prve generacije značio je afirmaciju ovoga novog oblika studiranja izvanrednih studenata. Zahvaljujući pozitivnim iskustvima u prvoj godini djelovanja, prijavilo se u školskoj godini 1960/61. za studij na Ekonomskom fakultetu u Zagrebu putem Centra za ekonomski studij u Osijeku ukupno 310 studenata, od kojih je 145 upisalo prvu godinu studija, a 137 nastavilo je studij na drugoj godini. Osim spomenutog broja, za nastavak studija na prvoj godini prijavilo se i 28 studenata upisanih u školskoj godini 1959/60. koji iz raznih razloga nisu bili u mogućnosti položiti sve ispite prve godine. U toku školske godine 1960/61. broj studenata koji su prekinuli studij bio je relativno malen, što dokazuje da je Centar svojim sistemom rada zauzeo značajno mjesto u sistemu visokoškolskih ustanova.

Nastavu na Centru za ekonomski studij održavali su profesori iz Osijeka uz povremena predavanja profesora s Ekonomskog fakulteta u Zagrebu. Profesori iz Osijeka pristupili su s mnogo požrtvovanja napornom i odgovornom poslu izvođenja nastave. Istovremeno s izvođenjem nastave suradnici Centra za ekonomski studij sistematski su upućivani na odgovarajuće katedre Ekonomskog fakulteta u Zagrebu.

Značajno je da je broj sati nastave iz pojedinih predmeta na Centru za ekonomski studij bio gotovo istovjetan s brojem sati nastave na Ekonomskom fakultetu u Zagrebu. Isto tako, i nastavni oblici u granicama mogućnosti usklađeni su sa zahtjevima postavljenim u odnosu na organizaciju suvremene nastave i strukturi studenata koji su ovu nastavu pohađali.

Zahvaljujući organizaciji nastave i izuzetnom zalaganju studenata i nastavnika, ostvareni su i izuzetno povoljni rezultati u studiju izvanrednih studenata, koji su studirali putem Centra za ekonomski studij. Već prvi kolokviji koji su održani u školskoj godini 1960/61. kao i ispiti koji su održani u lipnju i rujnu 1960. godine dali su izuzetno povoljne rezultate, jer je ispitima pristupilo oko 70% studenata koji su ostvarili prosječnu ocjenu između 2,22 i 3,47. Ovi su uspjesi ponovljeni i u slijedećoj školskoj godini. Nakon dvije godine studija na Centru za ekonomski studij 102 kandidata, s položenim komercijalnim ispitom, steklo je višu stručnu spremu.

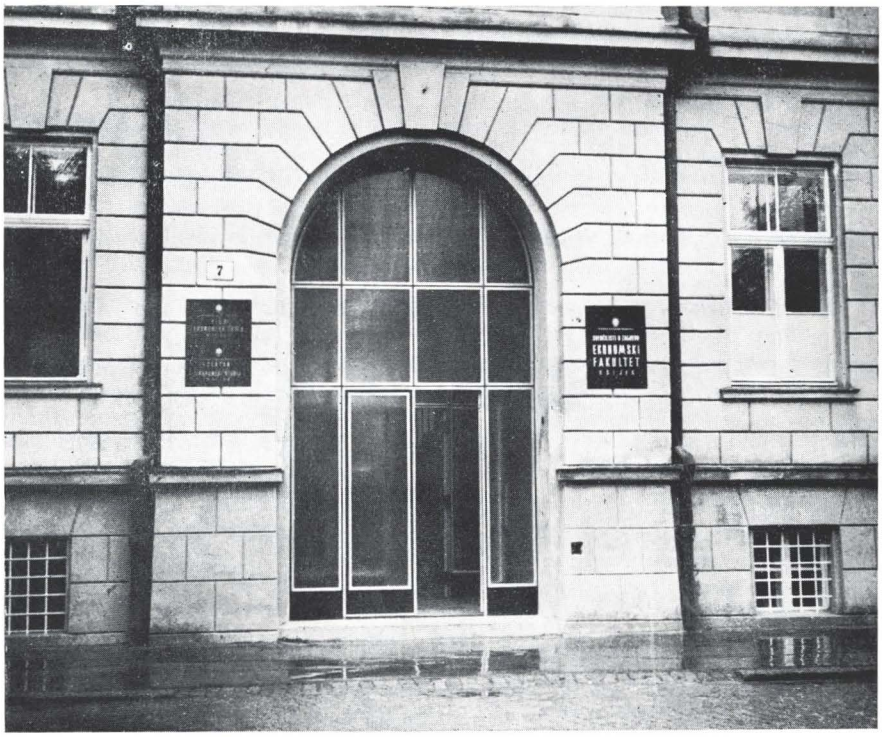

Glavni ulaz u zgradu Ekonomskog fakulteta

Centar za ekonomski studij svojom djelatnošću pridonio je istovremeno i obrazovanju nastavnika za izvođenje visokoškolske nastave. Osim toga, interes koji su pokazali studenti za ekonomski studij kao i potrebe ovoga područja za visokoobrazovanim ekonomskim stručnjacima pridonijeli su 1960. godine osnivanju Više ekonomske škole u Osijeku kao prvom koraku u nastojanjima da se u dogledno vrijeme osnuje i Ekonomski fakultet.

Viša ekonomska škola u Osijeku osnovana je rješenjem Narodnog odbora kotara Osijek, koji je odluku o osnivanju donio na XXXIX sjednici Kotarskog vijeća i XXXXII sjednici Vijeća proizvođača 16. VII 1960. godine. Viša Ekonomska škola u Osijeku djelovala je u toku

školske godine 1960/61. paralelno s Centrom za ekonomski studij. U prvoj godini svog djelovanja u ovu su školu upisana ukupno 144 studenta, od toga 21 redovni i 123 izvanredna. Nastavu su obavljali nastavnici koji su izvodili nastavu i na Centru za ekonomski studij s tim što su na Višoj ekonomskoj školi bili postavljeni kao stalni nastavnici. Status stalnih nastavnika na Višoj ekonomskoj školi i to za predmete koji su već ranije predavali na Centru za ekonomski studij omogućili su daljnje stručno usavršavanje nastavnika i njihovo pripremanje za daleko odgovornije poslove koji su ih očekivali na Ekonomskom fakultetu, čije se osnivanje naziralo. Naime, mali broj redovnih studenata upisanih na Višu ekonomsku školu pokazao je da isključivo postojanje škole koja obrazuje ekonomske kadrove s višom stručnom spremom ne predstavlja trajnije rješenje, jer su svršeni učenici srednjih škola tražili potpuno obrazovanje, a to im je mogao pružiti samo fakultet.

Stoga je Narodni odbor kotara Osijek, na 51. sjednici Kotarskog vijeća i 54. sjednici Vijeća proizvođača od 31. V 1961. donio rješenje o osinvanju Ekonomskog fakulteta u Osijeku i istovremeno na LXIV Zajedničkoj sjednici kotarskog vijeća i Vijeća proizvođača rješenje o imenovanju članova Odbora za izvršenje pripremnih radnji u vezi s početkom rada Eknomskog fakulteta u Osijeku.

Analiza kojoj je bila svrha utvrđivanje potrebnog broja ekonomskih stručnjaka s višom i visokom spremom, a koja je prethodila pripremama u vezi s početkom rada Ekonomskog fakulteta, utvrdila je da u momentu prije donošenja odluke, u oblasti industrije i građevinarstva na području kotara Osijek, nedostaje 450 ekonomskih stručnjaka, a u ostalim privrednim granama i izvanprivrednim djelatnostima 300 stručnjaka s višom i visokom ekonomskom spremom. Međutim, za osnivanje takve ustanove nije bilo samo zainteresirano područje kotara Osijek, čije potrebe za ekonomskim stručnim kadrom navedene brojke iskazuju, već i područja kotareva Vinkovci, Našice, Slavonska Požega, Slavonski Brod, Virovitica i neki drugi.

Odbor za izvršenje pripremnih radnji u vezi s početkom rada Ekonomskog fakulteta u Osijeku riješio je problem školskog prostora, financijskih sredstava i utvrdio koncepciju usmjerenosti Ekonomskog fakulteta u Osijeku. Osim toga, na temelju dvogodišnjeg djelovanja Centra za ekonomski studij i jednogodišnjeg djelovanja Više ekonomske škole u Osijeku utvrdio je i osobe koje bi u svojstvu nastavnika mogle predstavljati kadrovsku okosnicu budućeg fakulteta.

Odbor za izvršenje pripremnih radnji u vezi s početkom rada Ekonomskog fakulteta izradio je i detaljno obrazložio prijedlog koji je Narodni odbor kotara Osijek podnio Izvršnom vijeću Sabora SRH za davanje načelne suglasnosti za osnivanje i početak rada Ekonomskog fakulteta. Komisija Izvršnog vijeća Sabora utvrdila je da postoje odgovarajući kadrovski, materijalni i drugi uvjeti potrebni za početak i normalan rad fakulteta i na osnovu takvog pozitivnog mišljenja Izvršno vijeće Sabora NRH potvrdilo je 14. lipnja 1961. godine odluku Narodnog odbora kotara Osijek o osnivanju Ekonomskog fakulteta.

U sklopu priprema za osnivanje Ekonomskog fakulteta Odbor za izvršenje pripremnih radnji u vezi s početkom rada Ekonomskog fakulteta u Osijeku, a na temelju rješenja Narodnog odbora kotara Osijek od 31. svibnja 1961. godine, raspisao je natječaj za izbor stalnih i honorarnih nastavnika i asistenata na Ekonomskom fakultetu u Osijeku. Istovremeno s raspisivanjem natječaja Odlukom Narodnog odbora kotara Osijek formirana je i elektorska komisija u sastavu:

— Dr Šimun **Babić**, redovni profesor Ekonomskog fakulteta u Zagrebu, kao predsjednik Komisije,

— Dr Dušan **Čalić**, redovni profesor Ekonomskog fakulteta u Zagrebu, kao član Komisije,

— Dr Rudolf **Legradić**, redovni profesor Ekonomskog fakulteta u Beogradu, kao član Komisije,

— Ing Zvonimir **Supek**, redovni profesor Ekonomskog fakulteta u Zagrebu, kao član Komisije,

— Jugoslav **Vincenc**, potpredsjednik NOK-a Osijek, kao član Komisije,

— Dr Gojko Prodanić, predsjednik Kadrovske komisije KKSKH Osijek, kao član Komisije,

— ing. Ivan **Čosić**, direktor Ekonomske škole u Osijeku, kao član Komisije,

— Dr Simeon **Gaćeša**, izvanredni profesor Ekonomskog fakulteta u Zagrebu, kao zamjenik člana Komisije,

— Dr Ivo **Žuvela**, docent Ekonomskog fakulteta u Zagrebu, kao zamjenik člana Komisije.

Na osnovu izvještaja stručnih komisija u čijem su sastavu djelovali najistaknutiji znanstveni radnici, profesori Ekonomskih fakulteta u Zagrebu i Beogradu:

— Dr Šimun **Babić**, dr Dušan **Čalić**, dr Savka **Dapčević-Kučar**, Adalbert **Dobrić**, dr Martin **Dobrinčić**, ing. Dragutin **Domainko**, dr Simeon **Gaćeša**, dr Jere **Gojanović**, dr Franjo **Krajčević**, dr Rudolf **Legradić**, dr Mijo **Mirković**, dr Marija **Plohl**, dr Đuro **Račić**, Tihana **Ravlić**, ing. Sebastijan **Ryzner**, dr Dušan **Sabolović**, ing. Natalija **Sakač**, dr Vladimir **Serdar**, dr Vladimir **Stipetić**, ing. Zvonimir **Supek**, dr Franjo **Zadravec**, dr Ivo **Žuvela**

izabrani su za prve nastavnike na Ekonomskom fakultetu u Osijeku:

— Mila **Aćimović**, Ljerka **Andrec**, Vjekoslav **Barković**, dr Zvonimir **Benašić**, ing. Krešimir **Dorčić**, Boleslav **Dorin**, Helena **Farkaš**, Josip **Jagetić**, Aleksandar **Kozicki**, Stela **Maksić**, Ivan **Mandić**, ing. Josip **Markotić**, dr Vlatko **Medanić**, dr ing. Đuro **Milojević**, ing. Oto **Rafajac**, dr Dragutin **Rilke**, ing. Nenad **Stričević** i Bogumir **Schön.**

Na prijedlog istog Odbora Narodni odbor kotara Osijek dodijelio je Ekonomskom fakultetu u Osijeku već prilikom osnivanja zgradu Više ekonomske škole, čija je djelatnost osnivanjem fakulteta svedena na pružanje mogućnosti ranije upisanim studentima da završe studij.

Naime, u uvjetima postojanja Ekonomskog fakulteta s organiziranom dvostepenom nastavom interes za upis na Višu ekonomsku školu u potpunosti je nestao.

Dodijeljena zgrada s četiri predavaonice ukupnog kapaciteta odnosno 280 studenata u jednoj smjeni, čitaonicom, dvoranom za strane jezike, kabinetom za tehnologiju, 9 nastavničkih kabineta i s ostalim potrebnim prostorijama nije mogla podmiriti planirane potrebe za predavaoničkim i ostalim prostorom. Stoga je Ekonomski fakultet već u prvoj godini svog djelovanja prišao rješavanju problema školskog prostora. U dvorištu dodijeljene zgrade, čija je površina bila oko 2.100 m², započela je izgradnja novog predavaoničkog i kabinetskog prostora. Uz ukupna sredstva od 122 mln dinara 1962. godine završena je izgradnja tri predavaonice kapaciteta 340, 240 i 200 mjesta, 8 nastavničkih kabineta i potrebnih pomoćnih prostorija u ukupnoj površini od oko 1.100 m². Na ovaj način riješen je problem prostora.

U prvoj godini svog djeloavnja Ekonomski fakultet u Osijeku brojem upisanih redovnih i izvanrednih studenata potvrdio je potrebu svog djelovanja. Upisana su ukupno 1.064 studenata, od kojih 177 redovnih i 887 izvanrednih. Najveći dio upisanih studenata odnosi se na prvu godinu, dok su na drugu i treću godinu studija upisani studenti koji su započeli svoj studij putem Centra za ekonomski studij u Osijeku. Područje s kojeg su studenti upisani bilo je, dakle, šire nego što se pretpostavljalo. Upisani su studenti s područja svih kotareva Slavonije, zatim s područja SR Bosne i Hercegovine i nekih dijelova područja SAP Vojvodine. Interesu studenata sa šireg područja pridonijela je specifična orijentacija našeg fakulteta.

Orijentacija Fakulteta

Ekonomski fakultet u Osijeku u osnovi je orijentiran na proučavanje ekonomike privrednih organizacija. Nastava je podijeljena na dva stupnja. U prve dvije godine studija nastava je zajednička za sve studente. Ovaj studij trebao bi omogućiti studentima uspješno uključivanje u komercijalnu i računovodstvenu službu u privrednim organizacijama. U nastavi drugog stupnja postoji usmjeravanje na industriju odnosno na poljoprivredu. Ova nastava treba omogućiti studentima da nakon završetka studija mogu ulaziti u kompletnu analitičku problematiku rada u privrednim organizacijama, posebno u oblasti industrije i poljoprivrede.

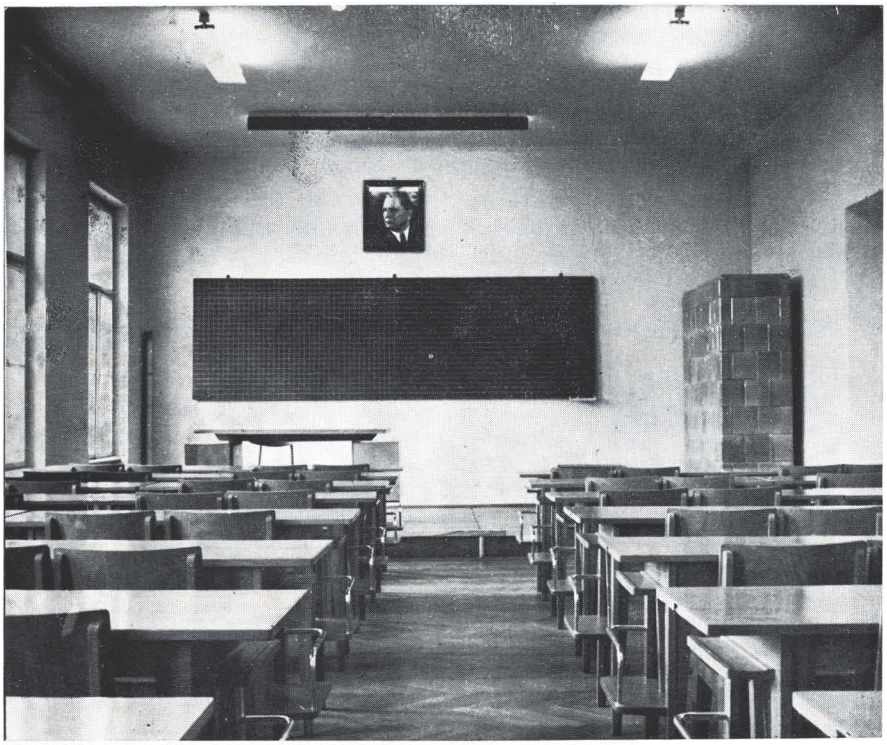

Dvorana u starom dijelu zgrade

U skladu s takvom organizacijom utvrđen je nastavni plan i program za pojedine predmete.

Uz manje izmjene nastava se na ovom fakultetu odvijala na osnovi slijedećeg nastavnog plana:

NASTAVNI PLAN
Školska godina 1970/71.

STUDIJ PRVOG STUPNJA obuhvaća slijedeće nastavne predmete:

1. Ekonomika SFRJ
2. Ekonomska geografija
3. Komercijalno poslovanje s istraživanjem tržišta
4. Politička ekonomija
5. Predvojnička obuka
6. Privredna matematika
7. Privredna statistika
8. Privredno pravo
9. Računovodstvo
10. Statistika
11. Strani jezik
12. Uvod u ekonomiku poduzeća

INDUSTRIJSKI SMJER:

13. Primijenjeno knjigovodstvo
14. Tehnologija s poznavanjem robe

POLJOPRIVREDNI SMJER:

13. Osnove biljne i stočarske proizvodnje
14. Primijenjeno knjigovodstvo

Studij drugog stupnja nastavak je studija prvog stupnja pa se prema izobru smjerova na prvom stupnju također dijeli na industrijski i poljoprivredni smjer.

STUDIJ DRUGOG STUPNJA obuhvaća slijedeće nastavne predmete:

1. Ekonomika industrije
2. Ekonomika komune
3. Ekonomika poljoprivrede
4. Ekonomika šumarstva
5. Ekonomika vanjske trgovine
6. Financije
7. Financijska i investiciona politika
8. Historija ekonomske teorije
9. Ispitivanje privrednog poslovanja
10. Ljudski odnosi u poduzeću
11. Matematske metode u ekonomskoj analizi
12. Sociologija
13. Strani jezik
14. Uvod u znanstveni rad
15. Osnovi automatizirane obrade podataka

INDUSTRIJSKI SMJER:

16. Ekonomika saobraćaja
17. Ekonomika unutarnje trgovine
18. Organizacija proizvodnje i poslovanja industrijskih poduzeća

POLJOPRIVREDNI SMJER:

15. Organizacija proizvodnje i poslovanja poljoprivrednih poduzeća
16. Tehnologija prehrambene industrije s poznavanjem robe

Osnovni sadržaj nastavnih disciplina:

EKONOMIKA INDUSTRIJE

Nastava iz ovog predmeta ima za cilj upoznavanje studenata s politikom industrijalizacije, razvojem jugoslavenske industrije, suvremenim problemima strukture, dinamike i razvoja industrije u cjelini i pojedinih industrijskih grana.

EKONOMIKA KOMUNE

Ovaj predmet obuhvaća studij privrednih problema komune. Razrađuju se principi i metode rješavanja problema privrede u komuni, kao i posebnih problema organizacije komunalnih službi. Naročita se pažnja posvećuje odnosu komuna — privredna organizacija.

EKONOMIKA POLJOPRIVREDE

U okviru nastave iz predmeta »Ekonomika poljoprivrede« studenti se upoznaju s općim i posebnim uvjetima u kojima se odvija poljoprivredna djelatnost u našoj zemlji, sa stanjem, faktorima, razvojnim tendencijama i rezultatima u poljoprivrednoj proizvodnji te sredstvima i mjerama utjecaja nosilaca ekonomske politike za izgradnju socijalističke poljoprivrede.

EKONOMIKA SAOBRAĆAJA

Predmet proučava specifične zakonitosti po kojima se saobraćaj kao oblast materijalne proizvodnje razlikuje od ostalih oblasti materijalne proizvodnje. Studenti se upoznaju s osnovnim ekonomskim kategorijama i zakonitostima raznih grana saobraćaja, s međuzavisnosti općih privrednih kretanja i saobraćaja, s odnosom saobraćaja prema ekonomici, proizvodnji, razmjeni, raspodjeli, potrošnji, razvitku društva, s analizom troškova i sl.

EKONOMIKA SFRJ

Nastava iz predmeta »Ekonomika SFRJ« sastoji se od općeg i posebnog dijela. U općem dijelu studenti se upoznaju s materijalnim, ljudskim i društvenim uvjetima privredne aktivnosti u Jugoslaviji, s organizacijom naše privrede i ekonomsko-političkim mjerama kojima se usmjerava njen razvoj.

cijalno poslovanje (nabava, prodaja, transport, reklama, propaganda i publicitet), istraživanje tržišta te marketing koncepcija privredne organizacije.

LJUDSKI ODNOSI U PODUZEĆU

Ovaj nastavni predmet obrađuje način organiziranja i postavljanja odnosa između samih radnika, između radnika i rukovodilaca, radnika i rukovodilaca prema organima upravljanja i rukovodilaca međusobno, zatim organizaciju, tehniku i vještinu rukovođenja i komuniciranja u međuljudskim odnosima, te sve one poslove koji su u vezi s uključivanjem radnika u poduzeću, njegovim raspoređivanjem i kretanjem u poslu i ocjenom njegove ličnosti, radnog mjesta i rezultata rada.

MATEMATSKE METODE U EKONOMSKOJ ANALIZI

Ovaj predmet obuhvaća tečaj iz više matematike s najvažnijim aplikacijama na one probleme iz ekonometrije za koje su do sada razrađene karakteristične metode. Matematičko-tehnički dio obuhvaća najvažnija poglavlja iz vektorskog i metričnog računa, funkcionalne analize te diferencijalnog i integralnog računa, a sadržajni dio aplikaciju tih disciplina na probleme međusektorske analize, linearnog programiranja te osnovne primjene funkcionalne analize na najvažnije slučajeve funkcionalnih zavisnosti u ekonomici.

ORGANIZACIJA PROIZVODNJE I POSLOVANJA INDUSTRIJSKIH PODUZEĆA

Ovaj predmet upoznaje studente s problemima organizacije proizvodnog procesa u industriji. On obuhvaća proučavanje fiziologije rada i organizacije rada aplicirane na proces produkcije u fazama pripreme, tehnologiju i kontrolu proizvodnje, zatim problematiku operativnog planiranja i planiranja organizacije na nivou radnih zajednica te marginalne troškove u teoriji i praksi.

ORGANIZACIJA PROIZVODNJE I POSLOVANJA POLJOPRIVREDNIH PODUZEĆA

Ovaj predmet upoznaje studente s problemima organizacije proizvodnje i poslovanja u suvremenim — krupnim poljoprivrednim gospodarstvima. On obuhvaća izlaganje specifičnosti poljoprivredne proizvodnje, kombiniranje faktora proizvodnje i izbor proizvoda, specifičnosti organizacije gospodarstava ,organizaciju pojedinih grana proizvodnje, problematiku organizacije rada u poljoprivredi, primjenu mehanizacije i automatizacije te primjenu suvremenih metoda za donošenje poslovnih odluka u poljoprivrednim organizacijama.

OSNOVE BILJNE I STOČARSKE PROIZVODNJE

Ovim predmetom obuhvaćena je biljna i stočarska proizvodnja. U biljnoj proizvodnji proučavaju se opći uvjeti biljne proizvodnje, značaj obrade tla i gnojidbe. plodored, sjetva, njega i zaštita bilja, skidanje, spremanje i uskladištenje biljnih proizvoda, posebno u ratarskoj, povrtlarskoj, voćarskoj, vinogradarskoj i travnjačkoj kulturi.

U stočarskoj proizvodnji obrađuju se stočni proizvodi (živežne namirnice, industrijske sirovine i stajnjak), domaće životinje kao sredstvo proizvodnje (građa, razmnožavanje, nasljeđivanje. pasmine, selekcija, uzgojne metode) i ishrana domaćih životinja, posebno u govedarskoj, svinjogojskoj, ovčarskoj i prehrambenoj industriji.

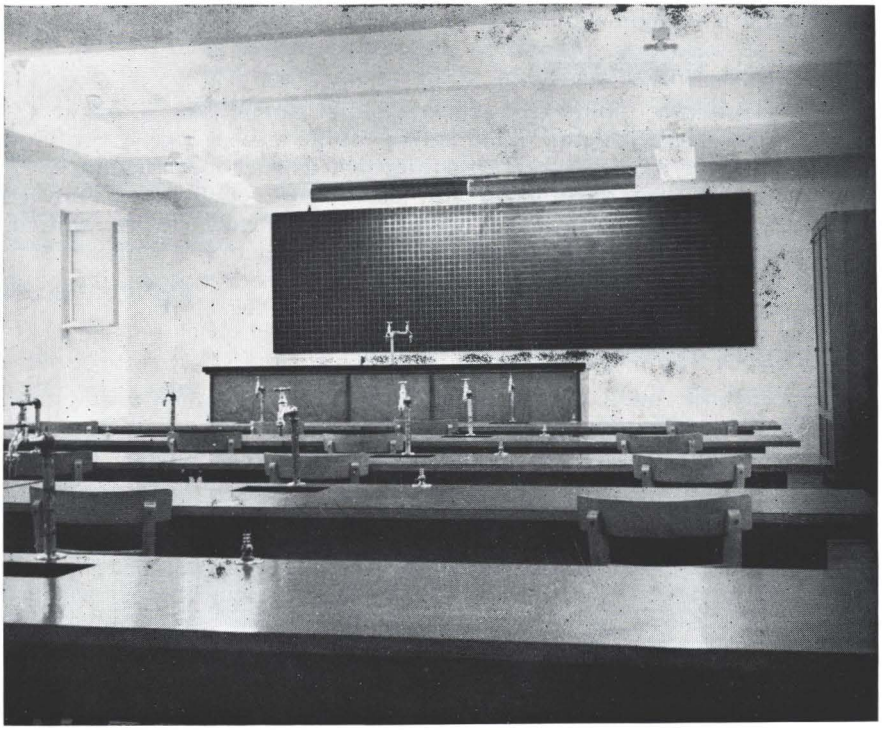

Tehnološki kabinet

POLITIČKA EKONOMIJA

Predmet uvodi studente u osnove marksizma i marksističke političke ekonomije. Proučavaju se ekonomski zakoni i kategorije kapitalističke privrede (zakonitosti u proizvodnji, raspodjeli, razmjeni i potrošnji). Polazeći od ekonomskih zakona kapitalizma, proučavaju se zakonitosti socijalističke privrede i osnove socijalističke izgradnje uopće, a posebno u našoj zemlji.

PREDVOJNIČKA OBUKA

Program se sastoji iz tema koje daju najvažnija znanja o eventualnom ratu u suvremenim uvjetima i posebno o općenarodnom obrambenom ratu i sanitetskoj službi radi stjecanja jedinstvenog gledanja i uvjerenja o mogućnostima uspješne borbe za slobodu i nezavisnost svoje zemlje.

PRIMIJENJENO KNJIGOVODSTVO

U okviru ovog predmeta proučavanjem materije knjigovodstva prema postojećem kontnom planu student treba steći znanja potrebna za rukovođenje računovodstvenom službom u oblasti industrije, poljoprivrede i trgovine. Težište je nastave na knjigovodstvu troškova, obračunu proizvodnje i kalkulaciji, kao i na korištenju knjigovodstvenih pokazatelja u ekonomskoj kontroli i analizi.

PRIVREDNA MATEMATIKA

Ovaj predmet obuhvaća komercijalnu, financijsku i aktuarsku matematiku. Komercijalna matematika obuhvaća račune u privredi koji se baziraju na omjerima i razmjerima, prosječnom računu, verižnom računu, aritmetičkoj progresiji, postotnom računu i računu jednostavnih kamata. Financijska matematika obuhvaća račun složenih kamata koji se pojavljuje u bankarskim poduzećima, a čiji se račun rješava na osnovi geometrijske progresije. Aktuarska matematika obuhvaća osnove računa vrijednosti i osiguranja ljudskog života.

PRIVREDNA STATISTIKA

Proučavanje ovog predmeta treba osposobiti studente za statističku analizu u privrednim i drugim organizacijama. U analizi dinamike pojave posebno mjesto zauzimaju indeksi (indeksi cijena, troškova života, produktivnosti rada, fizičkog obujma proizvodnje itd.). Nadalje se proširuje primjena reprezentativne proizvodnje (kontrola kvaliteta proizvodnje, procjene proporcije iskorištenja radnog vremena itd.). U svrhu mjerenja kapaciteta i stupnja iskorištenja izlažu se određene statističke metode (ekstenzivno, intenzivno i integralno iskorištenje kapaciteta). Studenti se također upoznaju s kontruiranjem i zadaćom input-output tabele.

PRIVREDNO PRAVO

U okviru ovog predmeta studenti se upoznaju s osnovama teorije države i prava, društvenog i političkog uređenja SFRJ i osnovama prava o radnim odnosima u privredi. Težište predmeta je na teoriji obligacija, privrednom statusu i obligacionom pravu. Posebno se proučavaju ugovor o kupoprodaji i drugi poslovi i instituti materijalnog privrednog prava, uključivši mjenično i čekovno pravo te pravo industrijske zaštite. Studenti se upoznaju i s osnovama privrednog, kaznenog i procesnog prava.

RAČUNOVODSTVO

Računovodstvo poduzeća ekonomski je predmet kojemu je svrha da pruži studentima potrebna znanja iz područja računovodstvene službe privredne organizacije. Svladavanjem teorije i tehnike knjigovodstva, načela i organizacionih oblika knjigovodstvene evidencije, student stječe osnovna znanja za rad u računovodstvu poduzeća.

SOCIOLOGIJA

U ovom predmetu polazi se od znanstvene identifikacije pojava suvremenog socijalističkog društva u Jugoslaviji i vrši se globalna di-

jalektička analiza društvenih fenomena socijalističke Jugoslavije. Istodobno se vrši retrogradni osvrt na prethodne faze razvitka ljudskog društva uopće. Izlažu se osnovne zakonitosti razvitka društva i daju osnovne suvremene metode fenomenoloških ispitivanja u oblasti sociologije i osnove soicološke dijalektike analize i sinteze.

STATISTIKA

U nastavi ovog predmeta studenti se trebaju osposobiti da konstruiraju tabele i grafikone i da ih znaju čitati, da nauče izračunavanje pokazatelja za analizu strukture pojava (proporcije srednje vrijednosti, mjere dispercije itd.) i pokazatelja dinamike (indeksi, trendovi, sezonski indeksi itd.), da istražuju veze između pojava (korelaciona i regresiva analiza), i da mogu samostalno provoditi ispitivanja reprezentativnom metodom te upotrebljavati rezultate ove metode u svrhu znanstvene analize.

STRANI JEZICI

Nastava iz stranih jezika treba osposobiti studenta da se stranim jezikom po svom izboru može služiti u svakidašnjem govoru, da ovlada stručnom ekonomskom terminologijom na tom jeziku, da može pratiti stručnu literaturu te da ga osposobi za poslovno dopisivanje na tom jeziku. Stoga se u nastavi prvog stupnja obrađuje gramatika na osnovu

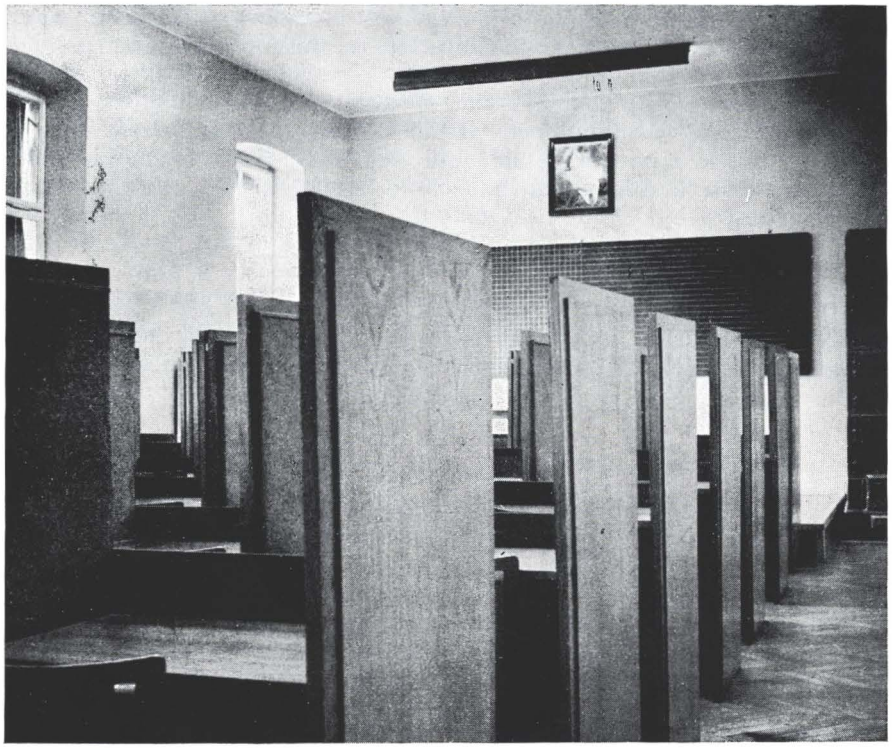

Kabinet za strane jezike

tekstova iz svakidašnjeg života, te lakših tekstova iz ekonomskih oblasti. U drugom stadiju obrađuju se tekstovi iz suvremenih ekonomskih publikacija te međunarodna otprema robe s poslovnim dopisivanjem.

TEHNOLOGIJA PREHRAMBENE INDUSTRIJE S POZNAVANJEM ROBE

U okviru ovog predmeta proučava se sastav živežnih namirnica biljnog i životinjskog porijekla, njihova hranjiva vrijednost, metode njihove industrijske prerade odnosno njihove proizvodnje iz proizvoda biljne i stočarske proizvodnje, kao i metode čuvanja živežnih namirnica.

TEHNOLOGIJA S POZNAVANJEM ROBE

Ovim su predmetom obuhvaćeni: energetika, anorganska kemijska tehnologija, tehnologija nemetala, metalurgija, mehanička tehnologija, tehnologija živežnih namirnica, organska kemijska tehnologija, tehnologija tekstila i kože, tehnologija celuloze i papira. Proučavajući ovaj predmet studenti trebaju steći stanovito tehničko obrazovanje i dobiti uvid u dinamičnost suvremenog tehnološkog razvitka.

UVOD U EKONOMIKU PODUZEĆA

Uvod u ekonomiku poduzeća treba omogućiti studentima upoznavanje s osnovnim principima socijalističkog privrednog poduzeća. U predmetu se obrađuju najvažniji elementi poduzeća sa stajališta znanstvenih i praktičnih dostignuća. Obrađuju se posebno osnovne funkcije poduzeća, osnovni pojmovi o privrednom računu te o formiranju i raspodjeli ukupnog prihoda, zatim ekonomska mjerila uspjeha poslovanja poduzeća (proizvodnost, ekonomičnost i rentabilnost) faktori radnog procesa u poduzeću, elementi teorije troškova (principi kalkulacije, troškovi i stupanj zaposlenosti), kombiniranje faktora radnog procesa i najvažniji ekonomski zakoni.

UVOD U ZNANSTVENI RAD

Predmet uvodi studente u tehniku znanstvenog rada i tehnologiju stvaralačkog procesa. Težište je na organizaciji osnovnog istraživačkog materijala, tehničkom i literarnom oblikovanju znanstvenog rada.

Organizacija Fakulteta i upravljanje

Od prvog dana osnivanja Fakulteta najvažniji je organ upravljanja Savjet. U prvi Savjet fakulteta izabrani su slijedeći:

1. Vjekoslav **Barković**, viši predavač Ekonomskog fakulteta,
2. Jaroslav **Bouše**, službenik Poljoprivredno-šumske komore, Osijek,
3. Stjepan **Čudina**, predsjednik NOK-a Našice,
4. Boleslav **Dorin**, predavač Ekonomskog fakulteta,
5. Nikola **Maričić**, predsjednik NOK-a Slav. Brod,
6. Šime **Marin**, predsjednik NOK-a Vinkovci,
7. Ivan **Martinac**, direktor poduzeća »Saponia«,
8. Đuro **Milojević**, izv. profesor Ekonomskog fakulteta,
9. Ivan **Novak**, predsjednik Trgovinske komore u Osijeku,
10. Miljenko **Obradović**, direktor poduzeća »Litokarton«, Osijek,
11. Vojislav **Pelajić**, potpredsjednik NOO-a Osijek,
12. Franjo **Ringl**, direktor Instituta za ekonomiku industrije, Osijek,
13. Ivan **Špika**, direktor »IPK-a«, Osijek,
14. Jugoslav **Vincenc**, potpredsjednik NOK-a Osijek.

Na prvoj sjednici Savjeta izabran je za predsjednika Jugoslav **Vincenc**, koji je tu dužnost veoma uspješno obavljao kroz nekoliko mandatnih razdoblja. Njegovo djelovanje u pripremama za osnivanje Ekonomskog fakulteta, kao i za vrijeme obavljanja funkcije predsjednika Savjeta, svakako je imalo veoma pozitivnog odraza u prvim, najtežim danima početka rada i funkcioniranja ove visokoškolske institucije.

Sastav sadašnjeg Savjeta Ekonomskog fakulteta je slijedeći:

1. Dražen **Barković**, asistent
2. Vjekoslav **Barković**, izvanredni profesor
3. Dr Zvonimir **Benašić**, redovni profesor
4. Dr Marin **Cerovac**, izvanredni profesor
5. Ing. Krešimir **Dorčić**, izvanredni profesor
6. Elizabeta **Dorin**, službenik Ekonomskog fakulteta
7. Mr Zdravko **Fink**, viši predavač
8. Danica **Kožić**, predavač
9. Dr Ivan **Mandić**, izvanredni profesor
10. Dragutin **Milerlaj**, viši predavač

11. Zdenka **Pleslić**, pomoćni službenik Ekonomskog fakulteta
12. Zita **Pleslić**, službenik Ekonomskog fakulteta
13. Nada **Prekodravac**, službenik Ekonomskog fakulteta
14. Dr Dragutin **Rilke**, izvanredni profesor
15. Bogumir **Schön**, viši predavač
16. Slavko **Benović**, predstavnik Skupštine općine Osijek
17. Jaroslav **Bouše**, predstavnik Ekonomskog instituta Osijek
18. Ivica **Horvat**, predstavnik Skupštine općine Osijek
19. Mr Boško **Kujavić**, predstavnik Društva ekonomista Osijek
20. Jovo **Marčetić**, predstavnik Skupštine općine Osijek
21. Slavko **Valašek**, predstavnik Osnovne privredne komore Osijek

Unutrašnjost starog dijela Fakulteta

predstavnici studenata (jedna trećina)

22. Sara **Bebić**, student II godine
23. Mladen **Galić**, student I godine
24. Salko **Huselja**, student II godine
25. Dubravko **Kakarigi**, student III godine
26. Frano **Krišto**, student III godine
27. Vlatko **Pušić**, student I godine
28. Vlado **Ramljak**, student I godine
29. Stipo **Šandrk**, student III godine
30. Nevenka **Vrban**, student II godine

Sastav sadašnjeg Upravnog odbora Ekonomskog fakulteta je slijedeći:

1. Dr Petar **Anić**, izvanredni profesor
2. Anica **Krčmarek**, službenik Ekonomskog fakulteta
3. Mr Vladimir **Leko**, docent
4. Borivoj **Matić**, predavač
5. Dr Đuro **Milojević**, izvanredni profesor
6. Bogumir **Schön**, viši predavač

predstavnici studenata (jedna trećina):

7. Željko **Cvenić**, student II godine
8. Josip **Dolančić**, student III godine
9. Srećko **Horvat**, student IV godine

Predsjednici Savjeta Ekonomskog fakulteta bili su:

— 1961/62 ..... Jugoslav **Vincenc**
— 1962/63 ..... Jugoslav **Vincenc**
— 1963/64 ..... Jugoslav **Vincenc**
— 1964/65 ..... Dr Nenad **Stričević**
— 1965/66 ..... Dr Nenad **Stričević**
— 1966/67 ..... Dr Vlatko **Medanić**
— 1967/68 ..... Dr Vlatko **Medanić**
— 1968/69 ..... Dr Petar **Anić**
— 1969/70 ..... Dr Petar **Anić**
— 1970/71 ..... Mr Zdravko **Fink**

Predsjednici Upravnog odbora Ekonomskog fakulteta bili su:

— 1964/65 ..... Dr Đuro **Milojević**
— 1965/66 ..... Dr Đuro **Milojević**
— 1966/67 ..... Dr Petar **Anić**
— 1967/68 ..... Borivoj **Matić**
— 1968/69 ..... Dr Tibor **Karpati**
— 1969/70 ..... Dr Marin **Cerovac**
— 1970/71 ..... Bogumir **Schön**

Vijeće nastavnika kao stručni organ veoma je uspješno obavljalo svoju funkciju u okviru svojih prerogativa.

U vijeću nastavnika, osim svih nastavnika i suradnika, nalaze se i predstavnici studenata (jedna trećina).

Funkciju dekana obavljali su:

Dr Dragutin **Rilke** od 1961 — 1965.
Dr Zvonimir **Benašić** od 1965 — 1969.
Dr Vlatko **Medanić** 1969 — 1970.
Dr Petar **Anić** 1970 — 1971., sadašnji dekan

Organizaciono je fakultet sastavljen od katedara koje organiziraju nastavu i znanstveno-istraživački rad.

Postoje slijedeće Katedre:

— Katedra za političku ekonomiju
(predsjednik **Cerovac**)
— Katedra ekonomike SFRJ
(predsjednik **Rilke**)
— Katedra za ekonomiku poduzeća
(predsjednik **Benašić**)
— Katedra za financije i privredno pravo
(predsjednik **Milojević**)
— Katedra za matematiku i statistiku
(predsjednik **Schön**)
— Katedra za tehnologiju
(predsjednik **Stričević**)
— Katedra za strane jezike
(predsjednik **Andrec**)

Na Fakultetu veoma aktivno djeluju pojedine komisije i odbori. Tako su u protekloj školskoj godini djelovale slijedeće komisije:

— Komisija za upis i priznavanje semestara
(predsjednik **Dorčić**)
— Komisija za suradnju s privredom
(predsjednik **Karpati**)
— Komisija za praktičan rad i ekskurzije
(predsjednik **Mandić**)
— Komisija za izvanredni studij
(predsjednik **Markotić**)
— Komisija za udžbenike i skripta
(predsjednik **Medanić**)
— Komisija za financije i investicije
(predsjednik **Anić**)
— Komisija za biblioteku
(predsjednik **Barković**)
— Komisija za praćenje Statuta i Pravilnika
(predsjednik **Bešir**)
— Komisija za nastavni plan i program
(predsjednik **Fink**)
— Komisija za studentska pitanja
(predsjednik **Rafajac**)
— Komisija za informacije izvanrednih studenata
(predsjednik **Leko**)
— Komisija za narodnu obranu
(predsjednik **Takalić**)
— Komisija za radne odnose
(predsjednik **Šomođi**)

U vijećima godišta, koja sačinjavaju svi nastavnici godina i predstavnici studenata, donose se odluke i prijedlozi prvenstveno za uspješnije obavljanje nastave.

Radnu zajednicu Fakulteta čine svi radni ljudi u redovitom odnosu s ovom ustanovom. Sve poslove administrativnoga karaktera obavljaju posebne organizacione jedinice.

Biblioteka do sada raspolaže znatnim brojem primjeraka knjiga (oko 15.000). Bibliotekom rukovodi bibliotekar Slavica **Rešetar**, dipl. ekonomist.

Zemljište na kojem je izgrađen novi dio zgrade

Centri za ekonomski studij

Odmah u početnoj fazi djelovanja Ekonomskog fakulteta snažno je razvijena potreba za organiziranom nastavom za izvanredne studente kako one koji stanuju u Osijeku, tako i za one koji se nalaze izvan sjedišta Fakulteta. Među prvim osnivaju se centri kao samostalne ustanove u Osijeku, Slav. Požegi i Slav. Brodu, na kojima je studiralo nekoliko izvrsnih generacija, što je apsolutno opravdalo takve oblike nastave. Time Ekonomski fakultet u Osijeku nastavlja tradiciju s takvom nastavom koja je bila temelj i početak rada ove ustanove.

Sada djeluju slijedeći centri za ekonomski studij:

— u Slavonskom Brodu, u organizaciji Radničkog sveučilišta »Đuro Salaj«;
— u Banja Luci, u organizaciji Radničkog univerziteta;
— u Tuzli, u organizaciji Centra za stručno obrazovanje kadrova;
— u Varaždinu, u organizaciji Više ekonomske škole.

U ovome razdoblju djelovali su i centri:

— u Slavonskoj Požegi, u organizaciji Centra za ekonomski studij kao samostalne ustanove;
— u Šidu, u organizaciji Radničkog sveučilišta.

U centrima za ekonomski studij bilo je u 1970/71. upisano:

— u Slavonskom Brodu	57 studenata
— u Banja Luci	52 studenta
— u Tuzli	112 studenata
— u Varaždinu	44 studenta
UKUPNO:	265 studenata

U okviru redovite djelatnosti fakulteta u Osijeku organizirana je i stalna popodneva, odnosno večernja nastava za sve izvanredne studente, čime je Fakultet preuzeo cjelokupnu organizaciju te nastave od Centra za ekonomski studij u Osijeku, koji je jedno vrijeme djelovao kao samostalna ustanova.

U 1970/71. godini bilo je ukupno 407 izvanrednih studenata upisanih u Osijeku, što zajedno s centrima izvan Osijeka iznosi 672 studenta.

U svim centrima za ekonomski studij nastavu obavljaju nastavnici Ekonomskog fakulteta, a prema nastavnom planu i programu za redovne studente. Također se u centrima obavljaju konzultacije i ispiti.

Ovakvi oblici nastave za izvanredne studente pokazali su dosada takve rezultate da se u svakom slučaju opravdava njihovo dalje postojanje i razvijanje.

Postoji znatan interes za osnivanjem novih centara u većim mjestima SR Hrvatskoj, Srbiji i Bosni i Hercegovini, ali to nije moguće prihvatiti zbog preopterećenosti nastavnika.

Nastavnici i fakultetski suradnici

U izvođenju nastave u protekloj školskoj godini sudjelovala su 43 nastavnika i suradnika:

ZVANJE	STALNI	HONORARNI	UKUPNO
redovni profesor	2	2	4
izvanredni profesor	11	3	14
viši predavač	6	2	8
docent	1	—	1
predavač	6	3	9
asistent	3	4	7
SVEUKUPNO:	29	14	43

Sve su nastavne discipline predviđene nastavnim planom bile popunjene stalnim i honorarnim nastavnicima. Angažirani nastavnici s ostalih fakulteta u Zagrebu, Beogradu, Subotici i Osijeku nesebičnim su radom veoma pridonijeli uspjehu nastave. Angažiranjem honorarnih nastavnika postiže se stalan kontakt s ostalim fakultetima, razmjenjuju se mišljenja i iskustva, što smatramo veoma korisnim i pozitivnim za sveučilišnu nastavu. Iz popisa profesora i suradnika na početku djelovanja Fakulteta i u protekloj godini vidi se da je znatan broj nastavnika nastojao da se usavrši što je moguće više u svojoj znanstvenoj disciplini. To je vidljivo iz usporedbe o broju doktora i magistara ekonomskih nauka. Stalni i honorarni nastavnici pružaju značajnu pomoć i u odgajanju mladih kadrova i to prilikom rada na doktorskim disertacijama i postdiplomskom studiju.

STALNI NASTAVNICI I SURADNICI

Redovni profesori

DR ZVONIMIR **BENAŠIĆ**, dipl. ek., redovni profesor, rođen 16. VIII 1918. Trgovačku akademiju završio je u Osijeku, a diplomirao na Ekonomskom fakultetu u Zagrebu. Godine 1960. doktorirao na istom Fakultetu iz područja: ekonomike poduzeća, računovodstva, organizacije i analize poslovanja.

Od 1. IV 1964. do 31. X 1965. boravio kao stipendist Humboltove zaklade na specijalizaciji u Zapadnoj Njemačkoj, na »Staatswirtschaftliche Fakultät« u Münchenu. Osim toga boravio je na nekoliko studijskih putovanja i to:

— godine 1957. u Švicarskoj, Italiji, Francuskoj, Belgiji i Zap. Njemačkoj u organizaciji časopisa »Ekonomika preduzeća« iz Beograda.

— u 1967. godini boravio je u okviru međunarodne razmjene na Ekonomskom fakultetu u Rostocku, u svibnju 1969. godine na Ekonomskom sveučilištu u Pragu te u 1970. godini na Ekonomskom fakultetu u Sopotu.

Do dolaska na Fakultet obavljao je rukovodeće funkcije u privrednim organizacijama. Od 1. X 1960. godine predavao na Višoj ekonomskoj školi u Osijeku, a od 1. IX 1961. godine nalazi se na Ekonomskom fakultetu u Osijeku gdje predaje predmet »Ispitivanje privrednog poslovanja«, te do 1970. predmet »Uvod u ekonomiku poduzeća«.

Sada obavlja dužnost prodekana Ekonomskog fakulteta, predsjednika Katedre za ekonomiku poduzeća, glavni i odgovorni urednik časopisa za privredna pitanja »Privreda«, član odbora za međunarodne veze Sveučilišta u Zagrebu, član Glavnog odbora Saveza knjigovođa Hrvatske. Nagrađen nagradom grada Osijeka za znanstveni rad.

Objavljeni radovi:

— »Analiza poslovanja poduzeća grafičke industrije SFRJ«, Beograd, 1961. godine.

— »Nabavna politika i rukovođenje nabavnom službom« Zagreb, 1964. u knjizi »Nabava« u redakciji prof. Franje Krajčevića.

— »Ekonomika poduzeća« (Uvod), Osijek, 1967. god.

— »Ekonomika poduzeća« (Uvod) II izdanje, Osijek, 1970. godina.

Osim toga objavio je 34 rada u raznim časopisima, odnosno predavanja na ekonomskim fakultetima u inozemstvu.

DR VLATKO **MEDANIĆ**, diplomirani pravnik, redovni profesor, rođen dana 15. IV 1921. godine. Gimnaziju završio u Splitu, a diplomirao je na Pravnom fakultetu u Zagrebu 1946. god. Doktorat pravnih nauka položio je 1948. godine također na Pravnom fakultetu u Zagrebu. Sudjelovao je u NOB-u od 1943 — 1945. god.

Prije izbora za nastavnika na Ekonomskom fakultetu radio je kao profesor na ekonomskim i srednjim školama te u resoru pravosuđa kao sudac Kotarskog i Okružnog privrednog suda.

Godine 1963. izabran je za izvanrednog profesora na Ekonomskom fakultetu u Osijeku za predmet »Privredno pravo«. U svojstvu honorarnog nastavnika predavao je od 1959. do 1963. »Političku ekonomiju« na Centru za ekonomski studij te »Privredno pravo« na Ekonomskom fakultetu (1961 — 1963), također je predavao »Političku ekonomiju«

na Centru za pravni studij u Osijeku, a kao honorarni nastavnik predaje »Osnove društvenih nauka« na Poljoprivredno-prehrambeno-tehnološkom fakultetu u Osijeku.

Početak gradnje novog dijela zgrade

U 1967. godini boravio je u Bugarskoj u okviru međunarodne kulturne razmjene i tom prilikom održao više savjetovanja i predavanja na Ekonomskim institutima u Sofiji i Varni.

Član je Upravnog odbora Društva pravnika i Odbora za privredno pravna pitanja Osnovne privredne komore u Osijeku.

U godini 1969/70. obavljao je dužnost dekana Ekonomskog fakulteta u Osijeku.

Objavljeni radovi:

— »Mjenično pravo«, Zagreb, 1947.
— »Osnovni pojmovi u privredi u FNRJ«, Zagreb, 1952.
— »Repetitorij političke ekonomije«, Osijek, 1961.
— »Politička ekonomija za agronome«, Zagreb, 1963.
— »Statusno pravo poduzeća«, Zagreb, 1967.

Osim toga objavio je 18 radova u raznim domaćim i stranim stručnim i znanstvenim časopisima.

Izvanredni profesori

DR PETAR **ANIĆ**, dipl. ek., izvanredni profesor, rođen je 26. lipnja 1927. godine, Ekonomsku srednju školu završio je u Osijeku, a diplomirao je na Ekonomskom fakultetu u Zagrebu. Doktorirao je 1969. godine obranivši disertaciju »Analiza faktora i kriterija te projekcija razvoja industrije osječke regije«.

Do dolaska na Fakultet obavljao je nekoliko rukovodećih dužnosti u privrednim organizacijama i Narodnom odboru općine Osijek, gdje je bio načelnik Odjela za privredu u trajanju od 8 godina. Od 18. X 1962. godine predavao je kao honorarni nastavnik u zvanju predavača predmet »Tehnika vanjske trgovine i međunarodna plaćanja«, a od 1. III 1965. godine predmet pod nazivom »Ekonomika vanjske trgovine« kao stalni nastavnik.

Sada obavlja dužnost dekana Ekonomskog fakulteta u Osijeku, zatim predsjednik je Privrednog vijeća Općinske skupštine u Osijeku, član različitih komisija u Općinskoj skupštini te član izvršnog odbora Komunalne banke i štedionice u Osijeku.

Objavljeni radovi:

— Predavanja iz predmeta »Ekonomika SFRJ«, za polaznike večernje Političke škole
— »Mogućnost razvoja industrije osječke regije«, Osijek, 1970.
— »Devizni režim i nove mjere«, Osijek, 1966.

VJEKOSLAV **BARKOVIĆ**, dipl. fil., izvanredni profesor, rođen 4. VIII 1904. godine. Nakon završene srednje škole diplomirao je na Filozofskom fakultetu u Beogradu — grupa zemljopis i povijest. Profesorski ispit položio je 1934. godine. Do dolaska na Fakultet radio je kao profesor na srednjim školama. Od 30. X 1960. godine radi na Višoj ekonomskoj školi u Osijeku, gdje predaje zemljopis. Na Ekonomskom fakultetu predaje predmet »Ekonomska geografija« i to od 1961. godine.

Objavljeni radovi:

— »Predavanja iz opće ekonomske geografije«, Osijek, 1963. godine.
— »Predavanje iz Ekonomske geografije Jugoslavije«, Osijek, 1962. godine.
— »Predavanja iz Ekonomske geografije Jugoslavije II«, (»Privredni pregled socijalističkih republika SFRJ«), Osijek, 1965. godine.
— »Ekonomska geografija SFRJ«, Osijek, 1968. godine.
— »Elementi ekonomske geografije«, Osijek, 1969.

DR BOŠKO **BEŠIR**, dipl. ek., izvanredni profesor, rođen je 7. III 1924. godine. Trgovačku akademiju završio je u Osijeku, a diplomirao na Ekonomskom fakultetu u Zagrebu, gdje je godine 1964. i doktorirao. Specijalizirao na Ekonomskom fakultetu u Münchenu od 10. IX do 15. XI 1965. godine na temu »Organizacija izgradnje novih inves-

ticija«. Osim toga sudionik je i seminara u organizaciji A. S. T. E. F. u Parizu od 11 — 23. XI 1969. godine o temi »Upravljanje i rukovođenje poduzećem«.

Do dolaska na Fakultet radio je na raznim rukovodećim položajima u privrednim organizacijama, među ostalim u Ekonomsko-tehničkom zavodu u Osijeku, te Ekonomskom institutu u Osijeku, dok je od 1967. godine do izbora na Fakultet bio pomoćnik generalnog direktora za ekonomiku i organizaciju Industrijsko-poljoprivrednog kombinata u Osijeku.

Za profesora je izabran 1970. godine za predmet »Uvod u ekonomiku poduzeća«.

Objavljeni radovi:

— »Analiza utjecaja faktora na ekonomičnost proizvodnje u mesnoj industriji«, doktorska disertacija, 1964. godine.
— »Organizacija poduzeća I«, Osijek, 1967. g.
— »Organizacija industrijsko-poljoprivrednog kombinata Osijek i odnosi među radnim jedinicama«, Zagreb, 1969.

Osim toga objavio je u raznim časopisima 14 radova te 25 stručnih radova o organizaciji poduzeća, analizama i investicionim programima.

Sudjelovao je na brojnim simpozijima kao aktivan sudionik s posebnim prilozima.

DR MARIN **CEROVAC**, dipl. ek., izvanredni profesor, rođen je 23. IV 1924. Klasičnu gimnaziju i Trgovačku akademiju završio u Zagrebu. Diplomirao na Ekonomskom fakultetu u Zagrebu, a doktorirao 1970. godine na Ekonomskom fakultetu u Osijeku iz područja »Političke ekonomije«.

Nakon diplomiranja obavljao je dužnost profesora srednje škole na srednjim ekonomskim školama odnosno ekonomskim tehnikumima. Godine 1962. izabran je za nastavnika Više ekonomske škole općeg smjera u Varaždinu iz predmeta »Politička ekonomija s teorijom planiranja«. Obavljao je i dužnost direktora Centra za ekonomski studij čiji je bio i osnivač.

Godine 1969. izabran je za nastavnika na Ekonomskom fakultetu u Osijeku za predmet »Politička ekonomija«. Predsjednik je katedre »Političke ekonomije«.

Objavljeni radovi:

— »Suvremeni kapitalizam« (Imperijalizam i državni kapitalizam), Zagreb, 1963. godine.
— »Politička ekonomija, I dio«, Varaždin 1967. god.
— »Politička ekonomija«, Varaždin, 1968. god.
— »Uvjeti i rezultati agrarnog privređivanja na području Donjeg Međimurja, Agrarno-ekonomska studija«, Zagreb, 1967. god.
— »Politička ekonomija«, Varaždin, 1969. god.
— »Razvojni oblici zakona vrijednosti i njegovo djelovanje u uvjetima samoupravnog socijalizma«, doktorska disertacija, Osijek, 1970. godine.
— »Politička ekonomija«, Osijek, 1971. godine.

KREŠIMIR **DORČIĆ**, dipl. ing. ek., izvanredni profesor, rođen 8. II 1903. Klasičnu gimnaziju i Državnu trgovačku akademiju završio je u Pazinu odnosno na Sušaku, a diplomirao godine 1928. na Ekonomsko-komercijalnoj visokoj školi u Zagrebu. Nakon diplomiranja radio je u Centralnom odboru za posredovanje rada pri Ministarstvu socijalne politike i narodnog zdravlja u Beogradu, a zatim u prosvjetnoj struci na trgovačkim akademijama odnosno ekonomskim srednjim školama. U 1960. godini izabran je za profesora Više ekonomske škole u Osijeku, za predmet »Računovodstvo«. U listopadu 1961. god. izabran je za nastavnika Ekonomskog fakulteta u Osijeku za predmet »Računovodstvo«, a 1966. godine za predmet »Primijenjeno knjigovodstvo« i to za smjer industrijski i poljoprivredni.

Objavljeni radovi:

— »Osnovna sredstva«, Osijek, 1961. god.
— »Osnove računovodstva«, Osijek, 1962. god.
— »Primijenjeno knjigovodstvo«, Osijek, 1963. god.
— »Osnove računovodstva«, Osijek, 1965. god.
— »Osnove računovodstva«, Osijek, 1969. god.

Boravio je godine 1970. na Ekonomskom fakultetu u Sopotu i Gdinji, gdje je održano i predavanje Nagrađen nagradom grada Osijeka za znanstveni rad.

DR TIBOR **KARPATI**, dipl. ek., izvanredni profesor, rođen 8. III 1921. Trgovačku akademiju završio u Osijeku, a diplomirao na Ekonomskom fakultetu u Zagrebu gdje je i doktorirao.

Do dolaska na Fakultet obavljao je niz rukovodnih dužnosti u privredi, a 1964. izabran je za nastavnika na Ekonomskom fakultetu za predmet »Komercijalno poslovanje s istraživanjem tržišta«.

Obavlja mnoge dužnosti odnosno društvene funkcije, među ostalim član predsjedništva Skupštine općine Osijek, predsjednik Društva ekonomista u Osijeku, član predsjedništva Općinskog sindikalnog vijeća u Osijeku, predsjednik Društva za marketing u Osijeku, potpredsjednik Znanstvenog Sabora Slavonije i Baranje, član Savjeta Narodnog sveučilišta »Božidar Maslarić«, član Upravnog odbora Pedagoške akademije u Osijeku.

Za vrijeme studijskih putovanja u inozemstvu posjetio je fakultete i znanstvene ustanove u Leipzigu, Barceloni, Budimpešti, Sofiji i Marburgu. Član je »Međunarodne organizacije za marketing«. U 1971. godini boravio je cijeli semestar u Zapadnoj Njemačkoj kao stipendist DAAD u svrhu studija marketing koncepcija.

Objavljeni radovi:

— »Oplemenjivanje drva mekih listača industrijskom preradom«, doktorska disertacija, Osijek, 1964.
— »Komercijalno poslovanje s istraživanjem tržišta«, opći dio, Osijek, 1969. godine.
— »Komercijalno poslovanje s istraživanjem tržišta« — Nabava i marketing, Osijek, 1969. godine.
— »Komercijalno poslovanje s istraživanjem tržišta« — Practicum, Osijek, 1969. godine.

Osim toga napisao je 52 rada u raznim stručnim i znanstvenim časopisima, domaćim i inozemnim, te održavao predavanja u inozemstvu na fakultetima koje je posjetio u okviru međunarodne suradnje.

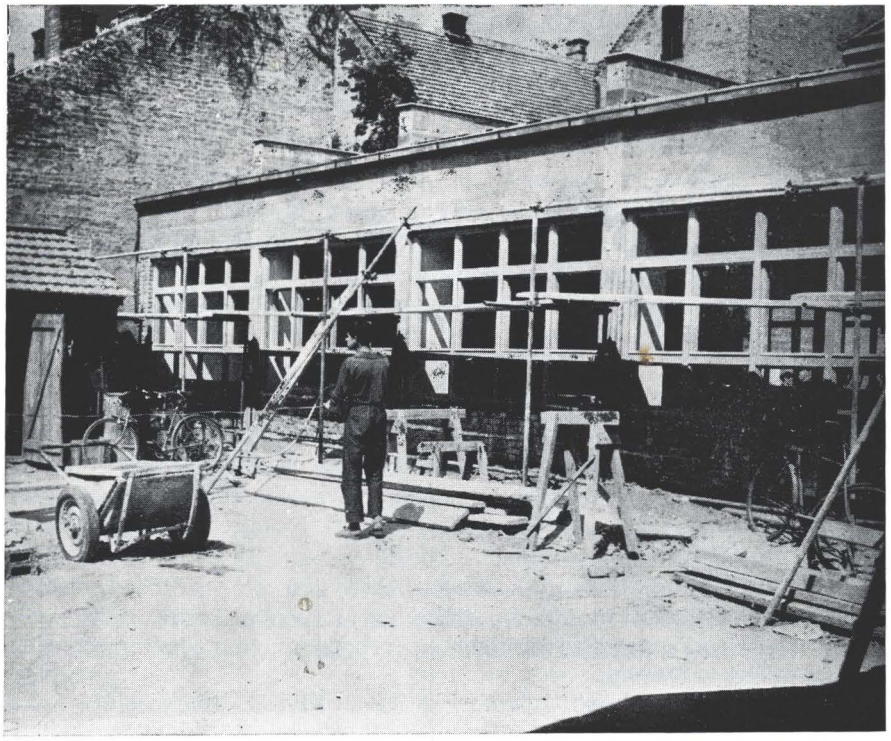

Novi dio zgrade u fazi gradnje

DR IVAN **MANDIĆ**, dipl. ek., izvanredni profesor, rođen 20. X 1929. Srednju ekonomsku školu završio u Osijeku, a diplomirao je na Ekonomskom fakultetu u Zagrebu. Doktorat nauka iz područja »Ekonomike SFRJ i stranih zemalja« dobio je obranom disertacije 1963. godine na Ekonomskom fakultetu u Zagrebu.

Do izbora na Ekonomskom fakultetu obavljao je razne rukovodne dužnosti u privrednim organizacijama i Općinskoj skupštini. Godine 1961. izabran je za nastavnika na Ekonomskom fakultetu u Osijeku, za predmet »Ljudski odnosi u poduzeću«.

Nekoliko puta boravio je u inozemstvu u okviru međunarodne razmjene gdje je održavao i predavanja. Član je Komisije za kadrove Osnovne privredne komore, potpredsjednik Udruženja za profesionalnu orijentaciju SRH, podružnice za Slavoniju.

Objavljeni radovi:

— »Uvjeti razvitka industrije žigica Jugoslavije i rezultati poslovanja njenih poduzeća«, doktorska disertacija, Osijek, 1963. god.

— »Ljudski odnosi u poduzeću«, Osijek, 1963. god.
— »Ljudski odnosi u poduzeću«, Osijek, 1970. god.
— »Socijalna organizacija radne zajednice kao sistem povezivanja organizacionih uloga«, u knjizi »Organizacija rada u samoupravnim odnosima« u redakciji dr Jove Brekića, Zagreb, 1970.
— »Psihološka analiza ekonomskog ponašanja proizvođača« u knjizi »Organizacija rada u samoupravnim odnosima«, u redakciji dr Jove Brekića, Zagreb, 1970. godine.

Osim toga objavio je 28 stručnih i znanstvenih radova u različitim časopisima.

DR ĐURO **MILOJEVIĆ**, dipl. ing. ek., izvanredni profesor, rođen je 19. IV 1904. Nakon završene srednje škole diplomirao je godine 1927. na Visokoj ekonomsko-komercijalnoj školi u Zagrebu, na kojoj je godine 1929. i doktorirao, obranivši disertaciju »Frano Supilo i stvaranje Jugoslavije«.

Do izbora na Fakultet obavljao je niz rukovodnih dužnosti financijskoga karaktera u raznim društvenim organima.

Godine 1961. izabran je za nastavnika Ekonomskog fakulteta u Osijeku za predmet »Financije«. Predsjednik je Katedre za financije i pravo.

Objavljeni radovi:

— »Financijski priručnik«, Osijek, 1946. god.
— »Materijali za polaganje državnog stručnog ispita iz financijske struke prema propisanom programu za pojedina zvanja«, Osijek ,1956. god.
— »Ekonomika i ekonomska politika FNRJ«, Osijek, 1961.
— »Financije, promjene vrijednosti novca u zemlji i inozemstvu«, (u suradnji s Vladimirom Srbom), Osijek, 1968. godine.

DR OTO **RAFAJAC**, dipl ing. ek., izvanredni profesor, rođen 19. III 1918. Trgovačku akademiju završio je u Osijeku, a diplomirao godine 1946. na Ekonomsko-komercijalnoj visokoj školi u Zagrebu. Doktorirao je na Ekonomskom fakultetu u Zagrebu godine 1965. iz područja »Ekonomika Jugoslavije«, obranivši tezu »Funkcija zanatskih usluga u razvitku proizvodnih snaga poljoprivrede«.

Nakon diplomiranja radio je niz godina u računovodstveno-financijskoj struci na rukovodećim položajima u različitim radnim organizacijama. Istodobno sudjelovao je u organizaciji financijsko-računovodstvenih poslova raznih velikih privrednih organizacija, održavao predavanja te bio član mnogih komisija za pregled financijskog poslovanja poduzeća.

Od 1961. godine izabran je najprije za nastavnika na Višoj ekonomskoj školi u Osijeku a zatim na Ekonomskom fakultetu za predmet »Financijska i investiciona politika poduzeća«.

Također je predavao na Ekonomskom fakultetu u Zagrebu u školskoj godini 1963/64. predmet »Financijska i investiciona politika poduzeća«.

Godine 1968. u okviru međunarodne znanstvene suradnje boravio je na Ekonomskom fakultetu u Rostocku, gdje je održao i predavanja.

Objavljeni radovi:

— »Investiciona politika poduzeća«, Osijek, 1963.
— »Funkcija zanatskih usluga u razvitku proizvodnih snaga poljoprivrede«, doktorska disertacija, Osijek, 1965. godine.

Osim toga objavio je 37 radova u raznim stručnim i znanstvenim časopisima.

DR DRAGUTIN **RILKE**, dipl. ek., izvanredni profesor, rođen 23. V 1926. godine. Srednju školu završio je u Zagrebu, a diplomirao na Ekonomskom fakultetu u Zagrebu 1948. godine, dok je na istom fakultetu obranio doktorsku disertaciju godine 1960.

Nakon diplomiranja radio je kao profesor na ekonomskim srednjim školama. Osim rada u školi bio je predavač i ispitivač na raznim tečajevima. Radi lakšeg savladavanja gradiva i polaganja ispita pisao je skripta za polaznike škole i za polaznike raznih tečajeva na kojima je predavao. Više godina bio je predsjednik Društva nastavnika stručnih škola u Osijeku, također i član zemaljskog odbora Društva nastavnika stručnih škola SRH. U više navrata bio je član Republičke komisije za sastav nastavnih planova i programa za učenike ekonomskih škola.

Godine 1959. NOK-a Osijek povjerava mu organizaciju i rukovođenje Centrom za ekonomski studij u Osijeku, a u 1960. godini izabran je za nastavnika i direktora Više ekonomske škole u Osijeku.

Godine 1961. izabran je za nastavnika na Ekonomskom fakultetu u Osijeku, na kojem predaje predmete »Ekonomika poljoprivrede« i »Ekonomika SFRJ«. Od godine 1961. do 1965. izabran je za prvog dekana Ekonomskog fakulteta, a od 1965. do 1969. obavlja dužnost prodekana, predsjednik je Katedre »Ekonomike SFRJ«.

Objavljeni radovi:

— »Uvjeti proizvodnje i rezultati poslovanja Poljoprivredno-industrijskog kombinata Belje«, Zagreb, 1962. godine.
— »Ekonomika FNRJ«, Osijek, 1962. godine,
— »Socijalno-ekonomska kretanja u selima kotara Osijek«, (koautorstvo s Robertom Kurblom), Osijek, 1962.
— »Ekonomika visokih ulaganja i visokih prinosa pšenice« (dio studije »Problemi proizvodnje pšenice u kotaru Osijek«), Osijek, 1963. godine.

Osim toga napisao je 7 raznih stručnih i znanstvenih radova. Na osnovi međunarodne razmjene sveučilišnih nastavnika boravio na ekonomskim fakultetima u Sopotu, Poljska, zatim u Kijevu, Moskvi, Lenjingradu, Pragu, gdje je održao i predavanja.

DR NENAD **STRIČEVIĆ**, dipl. ing. tehn., izvanredni profesor, rođen 27. XI 1924. Gimnaziju završio u Somboru, a diplomirao godine 1952. na Kemijsko-tehnološkom odsjeku Tehnološkog fakulteta u Zagrebu. Nakon završenih studija radio u »Saponiji« u Osijeku kao rukovodilac pogona i glavni inženjer.

Istovremeno surađivao kao član stručne komisije Sekcije sapunsko-kozmetičke industrije pri Udruženju kemijske industrije na rješavanju niza stručnih problema ove industrijske grane.

Od 1958. godine do 1960. godine radio na Kemijsko-tehnološkom odsjeku Tehničke škole u Osijeku, a nakon toga je izabran za profesora Više ekonomske škole za predmet »Elementi industrijske tehnologije«. Prilikom osnivanja Ekonomskog fakulteta izabran je za nastavnika za predmet »Tehnologija s poznavanjem robe«.

Godine 1965. doktorirao je na Ekonomskom fakultetu u Osijeku obranivši doktorsku disertaciju pod naslovom »Problem orijentacije upotrebe melase u našoj privredi«. Predsjednik je Katedre za tehnologiju.

Objavljeni radovi:

— »Organska tehnologija, I dio«, Osijek, 1963.
— »Organska tehnologija, II dio«, Osijek, 1963.
— »Problem orijentacije upotrebe melase u našoj privredi«, doktorska disertacija, Osijek, 1965.
— »Tehnologija s poznavanjem robe«, (zajedno s ing. Irmom Šomođi), Osijek, 1968. godina.
— »Tehnologija s poznavanjem robe«, Zagreb, 1969.

Osim toga objavio je i nekoliko radova u stručnim časopisima.

Viši predavači

LJERKA **ANDREC**, dipl. fil., viši predavač, rođena je 20. X 1918. Diplomirala na Filozofskom fakultetu u Zagrebu na germanskoj grupi jezika s glavnim predmetom engleski jezik i književnost. Nakon diplomiranja obavljala je dužnost profesora na srednjim školama, a 1. X 1960. godine izabrana je za profesora Više ekonomske škole u Osijeku. Od 1. XI 1961. godine predaje engleski jezik na Ekonomskom fakultetu u Osijeku. Od 1962. godine obavlja dužnost predsjednika Katedre za strane jezike. U svrhu usavršavanja u engleskom jeziku boravila je u Velikoj Britaniji nekoliko puta, a godine 1957. sudjelovala je na Konferenciji nastavnika engleskog jezika u Oxfordu i na seminaru za nastavnike engleskog jezika u Londonu. Također je posjećivala predavanja na Školi za vanjsku trgovinu u Londonu (London School for Foreign Trade) u 1965, 1966. i 1967. godini.

Objavljeni radovi:

— English Commercial Correspodence skripta pisana u suradnji s A. Angeli-Radovani)
— Prilog za ista skripta (također u suradnji s A. Angeli Radovani).

Mr ZDRAVKO **FINK**, dipl. ek., viši predavač, rođen 31. I 1924. Trgovačku akademiju završio u Osijeku, a diplomirao na Ekonomskom fakultetu u Zagrebu. Godine 1970. obranio je magistarsku radnju na

Poljoprivrednom fakultetu u Zagrebu, na grupi ekonomika poljoprivrede. Do dolaska na Fakultet obavljao je razne rukovodne dužnosti u privrednim organizacijama i društveno-političkim zajednicama te u prosvjeti. Godine 1963. izabran je za asistenta za predmet »Osnove računovodstva« na Ekonomskom fakultetu u Osijeku, a u 1964. godini za predavača za isti predmet.

Sada obavlja dužnost predsjednika Savjeta Ekonomskog fakulteta u Osijeku.

Objavljeni radovi:

— »Zbirka zadataka iz računovodstva s rješenjima«, Osijek, 1968. s dopunama 1970.
— »Proizvodnost rada na društvenim poljoprivrednim gospodarstvima na području općine Osijek i utjecaj integracije na njeno kretanje«, Osijek, 1970. godine.

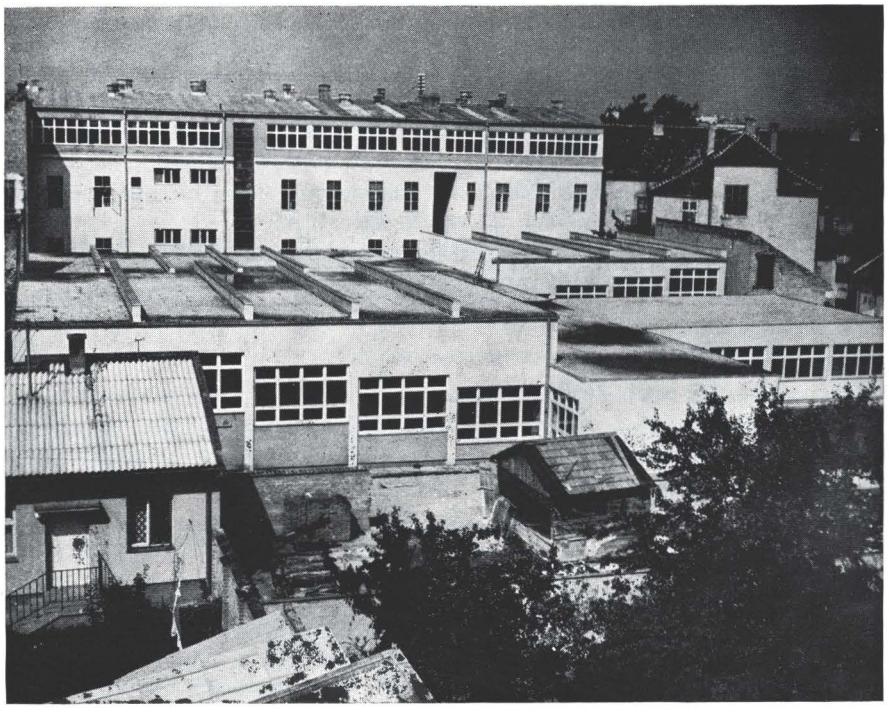

Pogled na novi dio zgrade, s dograđenim drugim katom na staroj zgradi

JOSIP **MARKOTIĆ**, dipl. ing. ek., viši predavač ,rođen 8. IX 1921. Trgovačku akademiju završio u Daruvaru, a diplomirao na Ekonomskom fakultetu u Zagrebu 1947. godine.

Nakon diplomiranja radi kao profesor na ekonomskim srednjim školama, a od osnutka Centra za ekonomski studij 1959. godine predaje »Privrednu matematiku« kao honorarni predavač. Godine 1960.

izabran je za profesora Više ekonomske škole u Osijeku, a godine 1961. za nastavnika Ekonomskog fakulteta u Osijeku za predmet »Privredna matematika«.

DRAGUTIN **MILERLAJ**, dipl. ek., viši predavač, rođen 10. IX 1924. Trgovačku akademiju završio je u Osijeku, a diplomirao na Ekonomskom fakultetu u Zagrebu. Do izbora za nastavnika na Ekonomskom fakultetu radio je na raznim rukovodnim dužnostima u privrednim organizacijama. Godine 1961. izabran je za nastavnika na Ekonomskom fakultetu za predmet »Organizacija proizvodnje i poslovanja industrijskih poduzeća«.

Godine 1968. boravio je na Ekonomsko-inženjerskom fakultetu u Rostocku gdje je održao i predavanja.

Objavljeni radovi:

— »Organizacija industrijske proizvodnje«, Osijek, 1962. godine,
— »Organizacija industrijske proizvodnje«, Osijek, 1971. godine.

Objavio je osim toga 8 stručnih radova u raznim časopisima.

BOGUMIR **SCHÖN**, dipl. fil., viši predavač, rođen 25. V 1918. Srednju školu završio je u Osijeku, a diplomirao na Filozofskom fakultetu u Zagrebu, prvu grupu predmeta (teorijska matematika, teorijska fizika s racionalnom mehanikom i eksperimentalna fizika).

Nakon diplomiranja do izbora na Ekonomski fakultet radio je kao profesor na srednjim školama u raznim mjestima.

Godine 1961. izabran je za nastavnika na Ekonomskom fakultetu u Osijeku, za predmet »Matematske metode u ekonomskoj analizi«.

Objavljeni radovi:

— »Reelle Funktionen«
— »Analysis und Zahlentheorie«

(Oba rada objavljena u vidu suradnje s prof. Đurom Kurepom kao 12. i 13. poglavlje u »Grundzüge der Mathematik«, Göttingen, 1962. Band III. »Analysis«.)

Predsjednik je Katedre za matematiku i statistiku Ekonomskog fakulteta u Osijeku.

ĐURO **TAKALIĆ**, viši predavač, rođen 8. I 1935. Srednju školu završio u Osijeku, a diplomirao na Vojnoj akademiji 1956. Nakon izlaska iz Jugoslavenske narodne armije obavljao je razne dužnosti u privrednim organizacijama. Godine 1964. izabran je na Ekonomskom fakultetu za nastavnika za predmet »Predvojnička obuka«, odnosno »Osnovi narodne obrane«.

U toku rada na Ekonomskom fakultetu obavljao je razne društveno-političke funkcije, a bio je predsjednik predsjedništva SK viših i visokih škola u Osijeku, potpredsjednik Saveza Udruženja rezervnih vojnih starješina općine Osijek, član Općinske konferencije SOFK-e, član Općinske konferencije SK, član Općinskog štaba narodne obrane.

Objavio je 7 radova u stručnim časopisima iz područja narodne obrane, te sudjelovao kao aktivan suradnik na stručnim simpozijima.

Docenti

Mr VLADIMIR **LEKO**, dipl. ek., docent, rođen 27. I 1936. Srednju ekonomsku školu završio je u Osijeku, a diplomirao je godine 1963. na Ekonomskom fakultetu u Osijeku. Do dolaska na Fakultet radio je na raznim rukovodnim poslovima u privrednim organizacijama. Godine 1963. izabran je za asistenta na Katedri »Ekonomika SFRJ« za predmet »Ekonomika industrije«, godine 1969. za predavača, a 1970. za docenta.

U 1971. godini završio je III stupanj i stekao naslov magistra ekonomskih nauka na Ekonomskom fakultetu u Subotici.

Predsjednik je odbora za izdavanje »Biltena« Ekonomskog fakulteta. Obavljao dužnost sekretara organizacije SK na Fakultetu.

Objavljeni radovi:

— »Akumulativnost slavonske regije u periodu 1947 — 1967.«, (parcijalni dio studije »Projekcija razvoja slavonske regije za narednih 30 godina«). Nosilac studije dr Vladimir Farkaš.

— »Korelacija tehničko-ekonomskih indikatora u industrijskim poduzećima Osijeka«, magistarski rad, Osijek, 1970. godine.

Predavači

DANICA **KOŽIĆ**, dipl. fil, predavač, rođena 17. V 1926. Realnu gimnaziju završila u Slav. Požegi, a godine 1950. diplomirala na Filozofskom fakultetu u Zagrebu, i to ruski jezik kao A predmet. Nakon završenog studija bila je u prosvjetnoj struci te predavala ruski i hrvatskosrpski jezik na srednjim školama.

Nekoliko puta boravila je u Sovjetskom Savezu zbog usavršavanja jezika, dok je 1963. i 1969. godine mjesec dana boravila odnosno prisustvovala seminaru za profesore ruskog jezika u Moskvi. Godine 1947. boravila je u Poljskoj u okviru studijske grupe.

Na Ekonomski fakultet izabrana je 1969. godine u svojstvu predavača za predmet »Ruski jezik«.

STELA **MAKSIĆ**, dipl. fil., predavač, rođena 14. V 1912. Gimnaziju je završila u Osijeku, a diplomirala na Filozofskom fakultetu u Zagrebu iz grupe predmeta njemački, francuski i južno-slavenska književnost. Do izbora na Ekonomskom fakultetu radila je na srednjim školama kao profesor. Godine 1961. izabrana je za predavača na Ekonomskom fakultetu u Osijeku za predmet »Njemački jezik«. Godine 1965. boravila je u svrhu usavršavanja u poslovnom njemačkom jeziku kao i u njemačkoj trgovačkoj korespondenciji na Bečkom sveučilištu.

BORIVOJ **MATIĆ**, dipl. ek., predavač, rođen 24. IV 1930. Ekonomski tehnikum završio je u Osijeku, a diplomirao na Ekonomskom fakultetu u Osijeku. Do izbora za nastavnika na Ekonomskom fakultetu radio je u raznim privrednim organizacijama odnosno Zavodu za

statistiku kao statističar-analitičar, a surađivao je i u Republičkom zavodu za statistiku u pojedinim akcijama republičkog ili saveznog značaja. Godine 1963. izabran je za asistenta na Ekonomskom fakultetu u Osijeku za predmet »Statistika«. U 1969. godini izabran je za predavača iz istog predmeta.

Obavlja dužnost odbornika u Općinskom prosvjetno-kulturnom vijeću.

Objavljeni radovi:

— »Zbirka zadataka iz statistike (s rješenjima)«, Vinkovci, 1966. godine.
— »Praktikum iz statistike«, Osijek, 1971. godine.

VELIMIR **PETROVIĆ**, dipl. fil., predavač, rođen 23. III 1938. Srednju školu završio u Nišu gdje je diplomirao na Višoj pedagoškoj školi, dok je 1963. diplomirao na Filozofskom fakultetu u Beogradu, grupa njemački jezik s književnošću.

Do izbora na Fakultet radi kao profesor na srednjim školama. Radi usavršavanja njemačkog jezika boravio je više puta u inozemstvu, među ostalim 1961. godine u Münchenu na Goetheovu institutu, 1967. godine u Leipzigu na Herderovu institutu, u Manheimu na Goetheovu institutu, te prisustvovao prvom Internacionalnom kongresu nastavnika njemačkog jezika u Münchenu.

Godine 1971. izabran je za predavača na Ekonomskom fakultetu u Osijeku iz predmeta »Njemački jezik«.

Objavljeni radovi:

— »Lektira iz suvremene njemačke književnosti za učenike srednjih škola«, Beograd, 1967.
— Sudjeluje u okviru školske televizije Zagreb u emisijama »Guten Tag«.

MILA **RODIK**, dipl. fil., predavač, rođena 24. VI 1928. Srednju školu završila u Osijeku, a godine 1953. diplomirala na Filozofskom fakultetu u Zagrebu (grupa francuski jezik i književnost, talijanski jezik i književnost, latinski i engleski jezik).

Nakon diplomiranja radila je kao profesor na srednjim školama, a neko vrijeme obavljala je dužnost direktora Više radničke škole, zatim dužnosti savjetnika za srednje škole u Kotarskom zavodu za unapređivanje školstva u Osijeku.

Godine 1967. kao stipendist SIV-a boravila je u Francuskoj gdje je stekla diplomu B. E. L. C-a.

Od godine 1961 — 1964. honorarno je predavala francuski jezik na Ekonomskom fakultetu u Osijeku.

Godine 1969. izabrana je za predavača na Ekonomskom fakultetu u Osijeku iz predmeta »Francuski jezik«.

Objavljeni radovi:

— »Zbirka tekstova za ugostitelje«, udžbenik za učenje francuskog jezika, Osijek, 1965. godine.

Osim toga objavila je u časopisima »Obrazovanje odraslih« i »Život i škola« niz članaka s područja odgoja i obrazovanja.

IRMA **ŠOMOĐI**, dipl. ing. tehn., predavač, rođena 1. X 1927. Srednju školu završila je u Osijeku, a godine 1954. diplomirala na Tehničkom fakultetu, kemijsko-prehrambenom odjelu u Zagrebu. Nakon diplomiranja radila je 6 godina u industriji i tri godine u prosvjeti, te je na Tehničkoj školi u Osijeku bila šef Kemijskog odjela.

Godine 1963. izabrana je za asistenta, a 1969. za predavača na Ekonomskom fakultetu u Osijeku za predmet »Tehnologija s poznavanjem robe«.

Objavljeni radovi:

— »Tehnologija s poznavanjem robe« (zajedno s dr Nenadom Stričevićem), Osijek, 1968. godina.

Asistenti

DRAŽEN **BARKOVIĆ**, dipl. ek., asistent, rođen 3. IV 1941. Srednju školu završio je u Osijeku, diplomirao na Ekonomskom fakultetu u Zagrebu, godine 1967.

Godine 1967. izabran je za asistenta na Ekonomskom fakultetu u Osijeku iz predmeta »Matematske metode u ekonomskoj analizi«.

VLADIMIR **OLROM**, dipl. ing. tehn., asistent, rođen 27. II 1945. Srednju školu završio u Osijeku, a godine 1969. diplomirao na Tehnološkom fakultetu, organski smjer u Zagrebu.

Godine 1970. izabran je za asistenta na Ekonomskom fakultetu u Osijeku za predmet »Tehnologija s poznavanjem robe«.

TOMISLAV **ŠLJIVAC**, dipl. ek., asistent, rođen 28. I 1940. Srednju školu završio je u Osijeku, gdje je i diplomirao godine 1963. na Ekonomskom fakultetu.

Nakon diplomiranja obavljao je različite odgovorne poslove u privrednim organizacijama.

Godine 1970. izabran je za asistenta za predmet »Financijska i investiciona politika poduzeća«.

PROFESORI I SURADNICI U DOPUNSKOM RADNOM ODNOSU

— DR ZVONIMIR **JELINOVIĆ**, redovni profesor Fakulteta ekonomskih nauka u Zagrebu, za predmet »Ekonomika saobraćaja«.

— DR RUDOLF **LEGRADIĆ**, redovni profesor Ekonomskog fakulteta u Beogradu, za predmet »Historija ekonomske teorije« i »Sociologija«.

— DR MILJENKO **BRINZEJ**, izvanredni profesor Poljoprivredno-prehrambeno-tehnološkog fakulteta u Osijeku, za predmet »Osnove biljne i stočarske proizvodnje«.
— DR SLAVKO **DOBRENIĆ**, izvanredni profesor Fakulteta ekonomskih nauka u Zagrebu, za predmet »Organizacija proizvodnje i poslovanja poljoprivrednih poduzeća«.
— DR ZVONIMIR **POTOČIĆ**, izvanredni profesor Šumarskog fakulteta u Zagrebu, za predmet »Ekonomika šumarstva«.
— BORISLAV **MARAMICA**, dipl. ek., viši predavač Ekonomskog fakulteta u Subotici, za predmet »Ekonomika unutrašnje trgovine«.
— JOSIP **MUNDWEIL**, dipl. inž. polj., viši predavač na Poljoprivredno-prehrambeno-tehnološkom fakultetu u Osijeku, za predmet »Osnove biljne i stočarske proizvodnje«.
— DR NOVO **DUBOVINA**, sanitetski poručnik, predavač, za predmet »Predvojnička obuka za žene«.
— Mr STJEPAN **LUKIĆ**, dipl. ek., direktor Elektronsko-računskog centra u Osijeku, predavač, za predmet »Osnove automatizirane obrade podataka«.
— PETAR **ŠMIT**, dipl. ek., pomoćnik direktora Saveznog zavoda za cijene u Beogradu, predavač za predmet »Politička ekonomija«.
— SLAVICA **KOSANOVIĆ**, dipl. ek., službenik PIK-a »Belje« u Osijeku, asistent za predmet »Ekonomika poljoprivrede«.
— VLADIMIR **SRB**, dipl. pravnik, stručni savjetnik u Zavodu za prosvjetu u Osijeku, asistent za predmet »Financije«.
— MILAN **ŠUŠA**, dipl. ek., stručni suradnik Osnovne privredne komore u Osijeku, asistent za predmet »Ekonomika unutrašnje trgovine«.
— STOJAN **TEPŠIĆ**, dipl. ek., komercijalni direktor »Slavonija-comerce« u Osijeku, asistent za predmet »Ekonomika šumarstva«.

Kao stalni nastavnici u ovome razdoblju predavali su:

— BOLESLAV **DORIN**, dipl. ek., predavač, preminuo 1962. god. predavao »Statistiku«.
— HELENA **FARKAŠ**, dipl. pravnik, viši predavač, umirovljena godine 1969., predavala »Političku ekonomiju«.
— JOSIP **JAGETIĆ**, dipl. ek., predavač Više ekonomske škole Varaždin, predavao »Komercijalno poslovanje s istraživanjem tržišta«.
— ALEKSANDAR **KOZICKI**, dipl. fil., predavač, umirovljen 1969. godine predavao »Ruski jezik«.

U raznim vremenskim razdobljima na ovome Fakultetu predavali su i slijedeći profesori odnosno suradnici:

— DR MARTIN **DOBRINČIĆ**, redovni profesor Ekonomskog fakulteta u Rijeci, preminuo 1964. god., predavao »Ekonomiku saobraćaja«.

— DR VLADIMIR **FARKAŠ**, redovni profesor Fakulteta ekonomskih nauka u Zagrebu, predavao »Ekonomiku industrije SFRJ«.

— DR ING. FRANJO **KRAJČEVIĆ**, redovni profesor Fakulteta ekonomskih nauka u Zagrebu, predavao »Ispitivanje privrednog poslovanja«.

— DR VLADIMIR **SERDAR**, redovni profesor Fakulteta ekonomskih nauka u Zagrebu, predavao »Statistiku«.

— DR DUŠAN **BILANDŽIĆ**, direktor Centra za društvena istraživanja predsjedništva SKJ, docent, predavao »Ekonomiku komune«.

— MARIJA **MALBAŠA**, dipl. fil. predavač kustos Gradskog muzeja u Osijeku, predavala »Francuski jezik«.

— VOJISLAV **PELAJIĆ**, dipl. ek, predavač, republički sekretar za privredu u Zagrebu, predavao »Ekonomiku komune«.

— DR NEDELJKO **UKROPINA**, sanitetski potpukovnik, predavač, predavao »Predvojničku obuku za žene«.

Doktorske disertacije

U proteklom razdoblju na Ekonomskom fakultetu u Osijeku obranili su doktorske disertacije slijedeći:

— HRVOJE **ŠOŠIĆ**, dipl. ek. iz Osijeka, obranio je 29. listopada 1964. godine disertaciju pod naslovom: »Analiza djelovanja sistema dohotka na razvoj i poslovanje poduzeća cestovnog saobraćaja«.

— SILVIJE **KRAJČEVIĆ**, dipl. ek. iz Zagreba, obranio je 29. listopada 1964. godine disertaciju pod naslovom: »Analiza organizacije pripreme proizvodnje kao faktor ekonomičnosti u poduzećima strojogradnje«.

— BORISLAV **BAKIĆ**, dipl. ing. ek. iz Beograda, obranio je 26. prosinca 1964. godine disertaciju pod naslovom: »Kvantitativna determinacija i automatizacija donošenja poslovne odluke«.

— NENAD **STRIČEVIĆ**, dipl. ing. kemije iz Osijeka, obranio je 21. svibnja 1965. godine disertaciju pod naslovom: »Problem orijentacije upotrebe melase u našoj privredi«.

— PETAR **ANIĆ**, dipl. ek. iz Osijeka, obranio je 24. siječnja 1969. godine disertaciju pod naslovom: »Analiza kriterija i faktora te projekcija razvoja industrije osječke regije«.

— Mr GOJKO **PRODANIĆ**, dipl. pravnik iz Osijeka, obranio je 10. travnja 1970. godine disertaciju pod naslovom: »Problemi razvitka proizvodnih snaga u društvenoj poljoprivredi Slavonije i Baranje«.

— MARIN **CEROVAC**, dipl. ek. iz Osijeka, obranio je 14. studenoga 1970. disertaciju pod naslovom: »Razvojni oblici zakona vrijednosti i njegovo djelovanje u uvjetima samoupravnog socijalizma«.

Biblioteka i izdavačka djelatnost

Polazeći od težnje da studentima, nastavnicima i svim zainteresiranim omogućimo što svestraniji razvitak i da postane s vremenom centar za njegovanje i unapređivanje ekonomske znanosti na našem području, još je Centar za ekonomski studij u Osijeku prišao osnivanju stručne biblioteke u školskoj godini 1959/60.

Nastojanja započeta 1959. godine nastavljena su i slijedećih godina u okviru Više ekonomske škole, da bi 1961. godine osnivanjem Ekonomskog fakulteta u Osijeku fond knjiga bio prenijet u vlasništvo Fakulteta. Tako je Fakultet već na samom početku raspolagao sa skromnim, ali vrijednim bibliotečnim fondom od oko 3.000 stručnih knjiga.

Danas, nakon deset godina postojanja Fakulteta biblioteka raspolaže s više od 15.000 knjiga u vrijednosti od oko 300.000 dinara.

Detalj iz biblioteke

U toku posljednjih godina naročito, a moglo bi se reći, i u toku cijelog svog postojanja napori su usmjereni ne samo u pravcu opskrbe biblioteke domaćim stručnim i znanstvenim djelima već i dopunskim djelima inozemne ekonomske literature.

Na izvjesne poteškoće u ostvarivanju takve orijentacije nailazimo zbog nedovoljnih financijskih sredstava, jer su knjige iz inozemstva veoma skupe.

U želji da nastavnicima i studentima približi i najnovija dostignuća u oblasti ekonomske teorije i prakse biblioteka je u proteklom desetgodišnjem razdoblju bila pretplaćena na oko 150 — 180 naslova časopisa i novina godišnje, gdje su domaći i inozemni listovi i časopisi bili podjednako zastupljeni.

Biblioteka je za proteklo razdoblje primila i od pojedinaca i od radnih organizacija znatan broj knjiga. Posebno bismo ovdje istakli suradnju s ISIP-om, od koje smo za proteklo razdoblje primili na besplatno korišćenje oko 1.000 knjiga inozemnih izdanja.

Također smo organizirali u tom razdoblju šest izložbi inozemne literature u suradnji s ISIP-om.

Od posebnog je značaja za nas suradnja biblioteke s diplomiranim studentima našega Fakulteta. Oni, naime, i dalje ostaju korisnici naše biblioteke, naravno u granicama mogućnosti zbog ograničenog broja primjeraka, koji često ne zadovoljava ni potrebe nastavnog osoblja.

Tako bismo nakon desetgodišnjeg razdoblja mogli reći da je biblioteka i pokraj svih poteškoća (prvenstveno materijalne prirode) udovoljila koliko-toliko onim zadacima koji su joj bili postavljeni još 1959. godine.

Veliku poteškoću u uspješnom poslovanju biblioteke i s ovako ograničenim sredstvima predstavlja izdvojena čitaonica. Također dolazi do izražaja nefunkcionalnost postojeće prostorije za biblioteku. Odvojeno spremište za knjige uopće ne postoji, tako da se časopisi i novine iz proteklih godina odlažu u veoma neprikladne prostorije. Zbog toga se u investicionom programu razvoja Fakulteta biblioteci sa svim priručnim prostorijama i mehanikom poklanja posebna pažnja.

Posebnu brigu Fakultet je posvetio pravovremenom osiguranju potrebnih udžbenika i skripata. U vezi s tim vrijedno je spomenuti da su nastavnici Fakulteta u proteklom razdoblju objavili oko 40 skripata i knjiga, o čemu govorimo na drugom mjestu.

Sve potrebne udžbenike studenti mogu kupiti u skriptarnici, koja djeluje u sastavu Fakulteta kao posebno obračunsko mjesto, tako da u svim razdobljima imamo vidljive financijske rezultate toga poslovanja. U toku ovoga razdoblja skriptarnica je prolazila kroz različite organizacione oblike, koji se nisu pokazali najprikladnijim. Sadašnja organizacija pod neposrednim rukovodstvom organa samoupravljanja pokazuje dobre rezultate.

Izdavačka se djelatnost u posljednje vrijeme znatno proširila, jer svi nastavnici žele pripremiti i izdati skripta odnosno udžbenike iz svojih disciplina. Udžbenici se izdaju na temelju posebnog odobre-

nja i financijske dotacije Sveučilišta u Zagrebu, čime Sveučilište daje znatan doprinos za izdavanje knjiga, kao i njihovoj znatno nižoj prodajnoj cijeni od uobičajenih na tržištu knjiga.

Na razvitak izdavačke djelatnosti svakako je utjecala i praksa, uvedena prije kraćeg vremena, da se izvanrednim studentima, u okviru njihove upisnine, daju svi udžbenici vlastitog izdanja.

Izložba stručne literature ISIP-a

Podaci o studiju i studentima

Broj upisanih studenata prema godinama bio je slijedeći:

Školska godina	Redovni	Izvanredni	Ukupno
1961/62.	171	894	1.065
1962/63	268	608	876
1963/64.	316	461	777
1964/65.	362	559	921
1965/66.	569	534	1.103
1966/67.	778	507	1.285
1967/68.	839	362	1.201
1968/69.	869	388	1.257
1969/70.	1.126	580	1.706
1970/71.	1.263	672	1.935
Sveukupno:	6.561	5.565	12.126
Ispisalo	729	277	1.006
Diplomiralo	379	271	650
Ostaje:	5.453	5.017	10.470
Od toga čiste generacije	2.424	3.434	5.858

Upisi čistih generacija:

Evidencija novo upisanih studenata po godinama	Upisalo prvi puta na ovaj fakultet			Od toga broja upisanih						Ostalo na studiju		
				Ispisalo			Diplomiralo					
	R	I		R	I		R	I		R	I	
1961/62.	161	904	1065	33	104	137	73	156	229	55	644	699
1962/63.	181	349	530	46	34	80	71	31	102	64	284	348
1963/64.	111	219	330	19	26	45	68	19	67	44	174	218
1964/65.	134	351	485	28	28	56	50	32	82	56	291	347
1965/66.	307	408	715	103	32	135	66	15	81	138	361	499
1966/67.	489	371	860	120	19	139	51	11	62	318	341	659
1967/68.	413	240	653	104	14	118	17	6	23	292	220	512
1968/69.	457	270	727	104	8	112	3	1	4	350	261	611
1969/70.	636	440	1076	129	5	134	—	—	—	507	435	942
1970/71.	643	430	1073	43	7	50	—	—	—	600	423	1023
	3532	3982	7514	729	277	1006	379	271	650	2424	3434	5858

Iz prednjeg pregleda vidljiva je stalna tendencija povećanja broja upisanih na Ekonomskom fakultetu. Od ukupnog broja upisanih 12.126 studenata odnosi se na redovne 6.561, a na izvanredne 5.565. Za razliku od početnih godina kada je bilo više izvanrednih studenata u kasnijim godinama počevši od 1965/66. znatno se povećava broj redovnih studenata što je pojava koju smo predviđali. Porast broja izvanrednih studenata u posljednje dvije godine rezultira iz činjenice što smo otvorili Centre za ekonomski studij u pojedinim mjestima izvan Osijeka.

Veoma je značajna činjenica o mjestu stalnog stanovanja studenata, a što je vidljivo iz slijedeće tabele:

	Kotar Osijek		Od toga grad Osijek		SR Hrvatska		SR Srbija		SR BiH	
	broj	%	broj	%	broj	%	broj	%	broj	%
1961/62. Upisalo	995	93	447	42	21	2	13	1	34	3
Redovni	157	92	79	46	7	4	4	2	3	2
Izvanredni	838	94	368	41	14	2	9	1	31	3
1962/63.	708	81	381	44	97	11	11	1	57	7
Redovni	166	62	74	28	59	22	8	3	33	13
Izvanredni	542	89	307	50	38	6	3	—	24	4
1963/64.	637	82	330	42	77	10	15	2	48	6
Redovni	227	72	104	33	55	17	11	3	23	7
Izvanredni	410	89	226	49	22	5	4	1	25	5
1964/65.	702	76	325	35	113	12	34	4	67	7
Redovni	243	67	97	27	55	15	17	5	43	12
Izvanredni	459	82	228	41	58	10	17	3	24	4
1965/66.	759	69	348	31	180	16	32	3	120	12
Redovni	359	63	132	23	116	20	22	4	61	11
Izvanredni	400	75	216	40	64	12	10	2	59	11
1966/67.	857	67	392	30	215	17	60	5	145	11
Redovni	493	63	194	25	145	19	48	6	84	11
Izvanredni	364	72	198	39	70	14	12	2	61	12
1967/68.	763	64	325	27	238	20	51	4	140	12
Redovni	498	59	193	23	183	22	44	5	105	13
Izvanredni	265	73	132	36	55	15	7	2	35	10
1968/69.	795	63	313	25	213	17	43	3	199	16
Redovni	550	63	206	24	156	18	25	3	131	15
Izvanredni	245	63	107	28	57	15	18	5	68	17
1969/70.	995	58	446	26	326	19	66	4	301	18
Redovni	657	58	287	25	227	20	50	4	174	15
Izvanredni	338	58	159	27	99	17	16	3	127	22
1970/71.	1134	59	501	26	273	14	83	4	436	23
Redovni	774	61	353	39	186	15	72	6	224	18
Izvanredni	360	54	148	22	87	13	11	2	212	31
Sveukupno	8345	69	3808	31	1753	15	408	3	1547	12
Redovni	4124	63	1719	26	1189	18	301	4	881	13
Izvanredni	4221	75	2089	37	564	10	107	2	666	12

SR Makedonija		SR Crna Gora		SR Slovenija		Ukupno SR		Strani državljani		Sveukupno
broj	%	broj	%	broj	%	broj	%	broj	%	
—	—	2	—	—	—	70	7	—	—	1065
—	—	—	—	—	—	14	8	—	—	171
—	—	2	—	—	—	56	6	—	—	894
1	—	2	—	—	—	168	19	—	—	876
1	—	1	—	—	—	102	38	—	—	268
—	—	1	—	—	—	66	11	—	—	608
—	—	—	—	—	—	140	18	—	—	777
—	—	—	—	—	—	89	28	—	—	316
—	—	—	—	—	—	51	11	—	—	461
2	—	3	—	—	—	219	24	—	—	921
2	—	2	—	—	—	119	33	—	—	362
—	—	1	—	—	—	100	18	—	—	559
3	—	7	—	2	—	344	31	—	—	1103
3	—	7	1	1	—	210	37	—	—	569
—	—	—	—	1	—	134	25	—	—	534
2	—	5	—	—	—	427	33	1	—	1285
2	—	5	—	—	—	284	37	1	—	778
—	—	—	—	—	—	143	28	—	—	507
5	—	3	—	1	—	438	36	—	—	1201
5	—	3	—	1	—	341	41	—	—	839
—	—	—	—	—	—	97	27	—	—	362
—	—	3	—	4	—	462	37	—	—	1257
—	—	3	—	4	—	319	37	—	—	869
—	—	—	—	—	—	143	37	—	—	388
—	—	13	1	3	—	709	42	2	—	1706
—	—	13	1	3	—	467	42	2	—	1126
—	—	[illegible]	—	—	—	242	42	—	—	580
—	—	5	—	2	—	799	41	2	—	1935
—	—	5	—	—	—	487	39	2	—	1263
—	—	—	—	2	—	312	46	—	—	672
13	0,1	43	0,4	12	0,1	3776	31	5	0,04	12126
13	0,2	39	0,6	9	0,1	2432	37	5	0,07	6561
—	—	4	0,01	3	0,01	1344	25	—	—	5565

Disperzija studenata po mjestima stalnog stanovanja pokazuje stalno smanjenje priliva studenata iz područja bivšeg kotara Osijek i grada Osijeka, a značajno povećanje iz ostalih dijelova SR Hrvatske i SR BiH. Dok je prilikom osnivanja Fakulteta bilo 93% upisanih studenata iz područja bivšeg kotara Osijek (od toga grad Osijek 42%), svega 7% odnosilo se na ostale dijelove naše republike i ostalih republika. U protekloj 1970/71. godini broj upisanih s područja bivšeg kotara Osijek iznosi 59% (od toga otpada na grad Osijek 26%), dok se na ostale dijelove naše republike odnosi 14% upisanih, na SR BiH 23%, a na ostale republike 4%. Prema tome, struktura upisanih studenata po mjestima stalnog stanovanja pokazuje da Fakultet nema regionalni karakter ,nego da sve više dobiva ne samo opće hrvatski nego i opće jugoslavenski karakter.

Od 1961. do 31. III 1971. godine diplomiralo je ukupno 650 studenata, od toga redovnih 379 i izvanrednih 271, što sigurno predstavlja jasan dokaz o potrebi djelovanja ovoga Fakulteta.

Iz priloženih statističkih podataka možemo razabrati uspjeh studenata po pojedinim godinama. Iz prosječnih, srednjih ocjena vidljivo je da su kriteriji veoma ujednačeni skoro u cjelokupnom desetgodišnjem razdoblju. Taj je podatak još uočljiviji ako rezultate promatramo po pojedinim godinama.

	ocjena	razlika
I godina najniža ocjena (68/69)	2,77	
najviša ocjena (61/62)	2,94	0,17
II godina najniža ocjena (68/69)	2,88	
najviša ocjena (62/63, 63/64)	3,03	0,15
III godina najniža ocjena (67/68)	2,91	
najviša ocjena (63/64)	3,15	0,24
IV godina najniža ocjena (66/67)	2,99	
najviša ocjena (62/63)	3,48	0,47

Također se uspjeh ocjenjuje i na temelju rezultata o položenim ispitima odnosno kolokvijima.

Položeni ispiti i srednje ocjene	Redovni		Izvanredni		Ukupno	
	broj	sred. o.	broj	sred. o.	broj	sred. o.
1961/62. I god.	593	2,96	1518	2,92	2111	2,94
II godina	194	2,82	776	2,92	970	2,90
III godina	39	2,84	271	3,16	310	3,12
1962/63. I god.	910	3	1126	2,76	2036	2,87
II godina	321	3,22	742	2,95	1063	3,03
III godina	186	3,11	385	3,06	571	3,10
IV godina	32	3,10	300	3,51	332	3,48
1963/64. I god.	753	3,09	691	2,77	1444	2,90
II godina	610	3,14	521	2,91	1131	3,03
III godina	346	3,14	482	3,18	828	3,15
IV godina	195	3,15	233	3,13	428	3,14
1964/65. I god.	677	2,79	799	2,77	1476	2,78
II godina	636	3,11	444	2,79	1080	2,99
III godina	606	3,03	457	3,03	1063	3,03
IV godina	266	3,20	242	3,09	508	3,14
1965/66. I god.	1259	2,78	682	2,84	1941	2,79
II godina	532	2,96	518	2,77	1050	2,89
III godina	519	3,21	551	2,95	1070	3,05
IV godina	340	3,10	273	3	613	3,06
1966/67. I god.	1816	2,91	677	2,86	2493	2,90
II godina	718	2,97	399	2,83	1117	2,91
III godina	604	2,91	406	2,95	1010	2,93
IV godina	445	2,96	229	3,05	674	2,99
1967/68. I god.	1603	2,78	556	2,85	2159	2,79
II godina	1027	3,03	422	2,94	1449	3
III godina	713	2,88	456	2,96	1169	2,91
IV godina	388	2,96	324	3,10	712	3,02
1968/69. I god.	1939	2,73	658	2,82	2597	2,77
II godina	1084	2,87	475	2,92	1559	2,88
III godina	780	3,06	463	2,82	1243	2,97
IV godina	699	3,16	250	3,35	949	3,22
1969/70. I god.	2556	2,95	831	2,85	3387	2,93
II godina	1294	2,92	516	2,97	1810	2,93
III godina	842	2,93	674	2,91	1516	2,92
IV godina	651	3,48	382	3,20	1033	3,38

Podaci o ispitima s kolokvijima	Prijavilo ispite i kolokvije	Pristupilo ispitima i kolokvijima		Položilo ispite i kolokvije	
		broj	%	broj	%
1961/62. I god.	3652	2983	81,9	2111	57,7
II god.	1467	1210	82,5	970	66,1
III god.	424	335	79,1	310	73,3
Ukupno:	5543	4528	81,9	3391	61,3
1962/63. I god.	8141	3409	41,8	2257	27,7
II god.	1659	1322	79,9	1106	66,6
III god.	1016	647	63,9	571	56,2
IV god.	500	344	68,8	332	66,4
Ukupno:	11316	5722	50,6	4266	37,7
1963/64. I god.	2923	2332	79,6	1552	53,2
II god.	1743	1481	85,1	1202	70,0
III god.	1090	954	87,4	828	76,0
IV god.	603	476	79,0	428	71,2
Ukupno:	6359	5243	82,1	4010	76,7
1964/65. I god.	3102	2572	82,8	1755	56,5
II god.	1631	1503	92,1	1133	69,4
III god.	1379	1259	92,4	1063	77,2
IV god.	648	582	89,9	508	78,4
Ukupno:	6760	5916	87,5	4459	66,0
1965/66. I god.	5458	4182	76,4	2641	48,5
II god.	1872	1539	82,0	1155	61,8
III god.	1924	1360	70,6	1070	55,7
IV god.	935	721	77,4	613	65,5
Ukupno:	10189	7802	76,9	5479	53,8
1966/67. I god.	7309	5796	79,0	3683	50,4
II god.	1793	1636	90,6	1258	63,5
III god.	1668	1271	76,5	1010	60,7
IV god.	1509	823	54,6	674	44,6
Ukupno:	12279	9526	77,7	6625	54,0
1967/68. I god.	6350	4902	77,4	3014	47,4
II god.	2849	2219	78,4	1658	58,2
III god.	2100	1557	74,1	1169	55,6
IV god.	1133	940	82,9	712	62,9
Ukupno:	12432	8618	69,4	6553	58,2
1968/69. I god.	7580	6084	80,3	3695	48,7
II god.	3088	2544	78,9	1821	59,0
III god.	2145	1548	72,0	1243	57,9
IV god.	1153	1147	99,4	949	82,3
Ukupno:	13966	11323	81,3	7708	55,4
1969/70. I god.	11141	8208	74,4	4867	43,7
II god.	3496	2750	78,9	2090	59,9
III god.	2567	1978	76,9	1516	59
IV god.	1346	1221	90,9	1033	77
Ukupno:	18550	14157	76,4	9506	51,4

Ovdje se mora spomenuti i način upisa u prvu godinu studija. Organi upravljanja Ekonomskog fakuteta zaključili su da se omogući slobodan upis svim osobama sa završenom odgovarajućom srednjom školom bez obzira na postignuti uspjeh, odnosno na temelju kvalifikacijskih ili prijemnih ispita ako nemaju odgovarajuću školsku spremu. Na taj smo način omogućili svim abiturijentima slobodan upis i time priznali uspjeh postignut u srednjoj školi. Osim toga, smatramo da je nemoguće na jednom kratkom ispitu (kvalifikacijskom, testiranjem i sl.) provjeriti znanje koje je stečeno 12-godišnjim prethodnim školovanjem.

Da bi se, međutim, ipak provjerilo znanje nakon određenog vremenskog razdoblja, uveli smo obavezne kolovije nakon I semestra, bez kojih nije moguće nastaviti studije. Ti kolokviji utječu na selekciju nakon odslušanog I semestra, kada su studenti imali dovoljno vremena da se upoznaju s nastavnim materijalom, da se spreme za kolokvije iz određenih predmeta (prema izboru samih studenata) i da time dokazuju svoju ozbiljnu namjeru da žele dalje studirati na Ekonomskom fakultetu. Pokazalo se da priličan broj studenata I semestra (od 15 — 20%) uopće ne pristupa kolokvijima, čime automatski prestaje studij, što dokazuje da nisu niti imali ozbiljnih namjera za studiranjem.

Podaci o upisu u zimski i ljetni semestar pokazuju koliko studenata otpada zbog nepoloženih kolokvija, odnosno iz drugih razloga:

KRETANJE BROJA UPISANIH REDOVNIH STUDENATA OD 1961-1971. G.

Godina	61/62.	62/63.	63/64.	64/65.	65/66.	66/67.	67/68.	68/69.	69/70.	70/71.
I god.										
Zim. sem.	128	180	144	133	312	510	542	528	733	812
Ljet. sem.	116	169	137	117	217	383	360	375	490	554
II god.										
Zim. sem.	33	49	94	89	76	94	135	162	172	203
Ljet. sem	33	48	91	87	74	91	133	156	171	198
III god.										
Zim. sem.	10	33	45	94	92	86	95	107	132	150
Ljet. sem.	10	30	45	89	92	70	94	106	125	145
IV god.										
Zim. sem.	—	6	33	46	89	88	67	72	89	98
Ljet. sem.	—	6	32	45	86	88	66	72	89	97
Ukupno										
Zim. sem.	171	268	316	326	569	778	839	869	1126	1263
Ljet. sem.	159	253	305	338	469	632	653	709	875	994

Nagrađivanje studenata

Na fakultetu je uvedena i veoma korisna praksa nagrađivanja odličnih studenata, tako da se iz sredstava Fakulteta (a dvoje najboljih iz sredstava Sveučilišta) nagrađuju novčanim nagradama. Tako su u ovome razdoblju nagrađeni:

Godina		nagrađuje studenta	za uspjeh	na godini
1962.	Rektorat:	Ratimir Batinić	4,0	I
		Slavica Singer	4,1	I
	Fakultet:	Janko Badovinac	4,0	I
		Života Kosanović	4,0	I
		Ivan Maduna	4,0	I
		Lidija Šajerman	4,0	II
1963.	Rektorat	Života Kosanović	4,4	II
		Slavica Singer	4,4	II
	Fakultet:	Janko Badovinac	4,1	II
		Hilda Erhardt	4,5	I
		Lidija Šajerman	4,3	III
		Milan Šuša	4,2	I
1964.	Rektorat	Milan Šuša	4,5	II
		Vladimir Žirov	5,0	I
	Fakultet:	Radenko Đukanović	4,3	II
		Hilda Erhardt	4,5	II
		Stjepan Korov	4,5	I
		Bratislav Kušić	4,5	I
		Marijan Lucijak	4,3	II
		Anton Seider	4,5	I
		Slavica Singer	4,3	III
		Stjepan Stjepanek	4,8	I
		Petar Zatezalo	4,3	II
1965.	Rektorat:	Stjepan Stjepanek	4,5	II
		Vladimir Žirov	4,8	II
	Fakultet:	Borivoj Maričić	4,1	II
		Ratko Miletić	4,1	II
		Anton Seider	4,1	II
		Ljudevit Selthofer	4,2	I
		Petar Štulina	4,1	I
		Luka Zupčić	4,1	II

Godina	nagrađuje studenta	za uspjeh	na godini
1966. Rektorat:	Ida Mavrić	4,6	I
	Ljudevit Selthofer	4,5	II
Fakultet:	Danica Malobabić	4,1	I
	Marija Rosotrunović	4,2	I
	Nikola Sršen	3,9	III
	Dragica Šafar	4,2	I
	Marijan Štrbenac	4,0	II
	Luka Zupčić	4,0	III
	Nikola Zupčić	4,3	I
1967. Rektorat:	Danica Malobabić	4,6	II
	Gordana Popović	4,9	I
Fakultet:	Dušan Ajduković	4,3	I
	Živko Bošnjak	4,0	I
	Marija Despenić	4,0	I
	Olivera Dimitrovska	4,0	I
	Božana Dubaić	4,1	II
	Nada Fajl	4,7	I
	Kata Ivić	4,1	I
	Mirjana Jeličić	4,0	I
	Marko Jović	4,1	II
	Iva Leko	4,2	II
	Ida Mavrič	4,3	II
	Milivoj Mrđa	4,1	I
	Mira Poznić	4,0	I
	Marija Rosotrunović	4,2	II
	Dragica Šafar	4,1	II
	Rozalija Vrban	4,4	I
	Dinko Vrgoč	4,0	II
	Nikola Zupčić	4,0	II
1968. Rektorat	Dušan Ajduković	4,4	II
	Gordana Popović	4,5	II
Fakultet:	Anđa Alpeza	4,0	I
	Anica Balić	4,0	I
	Marija Biber	4,0	I
	Živko Bošnjak	4,1	II
	Ivanka Brodić	4,1	II
	Ivan Čičak	4,4	I
	Olivera Dimitrovska	4,0	II
	Nada Fajl	4,2	II
	Stojanka Kovačević	4,2	II
	Iva Leko	4,3	III
	Danica Malobabić	4,1	III
	Nevenka Roso	4,1	I
	Marija Rosotrunović	4,0	III
	Gordana Sekulić	4,4	II
	Franjo Trenkl	4,0	I
	Ljubomir Vekić	4,2	II
	Rozalija Vrban	4,1	II
1969. Rektorat	Josip Dolančić	4,5	I
	Gordana Popović	4,7	III
Fakultet:	Dušan Ajduković	4,3	III
	Katica Amidžić	4,2	I

Godina	nagrađuje studenta	za uspjeh	na godini
	Zlata Azenić	4,0	II
	Anica Balić	4,4	II
	Ivan Čičak	4,3	II
	Miro Džal	4,1	I
	Zorka Đumić	4,1	I
	Nada Fajl	4,2	III
	Olgica Glumac	4,2	I
	Dubravko Kakarigi	4,4	I
	Milivoj Mrđa	4,2	III
	Nevenka Roso	4,1	II
	Marija Stanić	4,0	I
1970. Rektorat	Ljerka Dragović	4,9	I
	Marcel Meler	5,0	I
Fakultet:	Katica Amidžić	4,0	II
	Anica Balić	4,5	III
	Ilija Bjelobrk	4,0	I
	Dušan Bobić	4,1	I
	Jelica Bojanić	4,2	I
	Stevo Bosanac	4,1	I
	Marko Brdarić	4,1	II
	Josip Dolančić	4,0	II
	Miro Džal	4,0	II
	Jelka Đurđević	4,3	I
	Nada Frišić	4,6	I
	Olgica Glumac	4,6	II
	Gordana Gulić	4,5	I
	Slavko Hrstić	4,1	I
	Salko Huselja	4,4	I
	Dubravko Kakarigi	4,2	II
	Vesna Katić	4,5	I
	Milisava Kovač	4,1	I
	Biserka Kričković	4,5	I
	Ljubica Lončar	4,5	I
	Željko Malbaša	4,2	I
	Branko Novak	4,7	I
	Viktor Ratković	4,1	I
	Mirzeta Redžepagić	4,2	I
	Nevenka Roso	4,1	III
	Dubravka Scarpa	4,0	I
	Stipo Šandrk	4,2	II
	Tomo Vašarević	4,1	I
	Miroslav Vojvodić	4,5	I
	Miroslav Zec	4,0	I

Povezivanje s privredom i društvom

Već od samoga osnivanja Fakulteta suradnja s privrednim i ostalim organizacijama našega društva veoma je plodna. Prilikom osnivanja i proširenja Ekonomskog fakulteta mnoge su privredne organizacije s područja grada i Slavonije dale veoma značajne materijalne doprinose, što je omogućilo izgradnju relativno suvremenih i funkcionalnih građevinskih kapaciteta u dvorištu postojeće zgrade na Gajevu trgu.

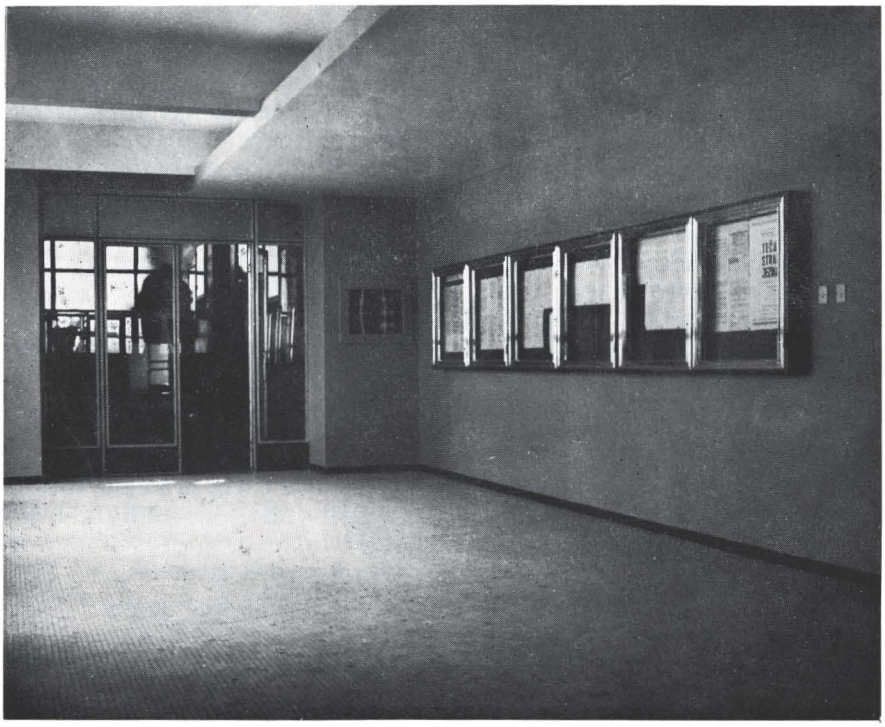

Ulaz u aulu

Ta je suradnja prerasla u stalnu, možemo reći, kontinuiranu povezanost u toku redovitog djelovanja Fakulteta u ovom desetgodišnjem razdoblju. Ta se suradnja odvijala na slijedećim područjima:

— u stalnim osobnim kontaktima profesora Fakulteta s pojedinim osobama iz privrednih organizacija s namjerom da se postigne što uža koordinacija o različitim problemima koji se javljaju na relaciji Fakultet — privreda;

— istaknuti privrednici iz privrednih organizacija održavaju predavanja u okviru pojedinih nastavnih disciplina na Fakultetu;

— rukovodioci privrednih organizacija upriličuju vrlo uspjele razgovore s grupama studenata, prilikom stručnih obilazaka pojedinih privrednih organizacija;

— privredne organizacije omogućuju provođenje praktičnog rada redovnih studenata za vrijeme praznika;

— pojedini nastavnici sudjeluju u različitim većim pothvatima privrednih i drugih organizacija bilo kao nosioci radova ili kao suradnici odnosno konzultanti;

— organiziranjem redovitog i kompletnog studija iz svih predmeta za izvanredne studente koji na taj način proširuju svoj stručni horizont, te mogu s puno više znanja i odgovornosti obavljati poslove na svojim radnim mjestima.

Suradnja Fakulteta s privredom i društvom vidljiva je iz brojnih društveno-političkih funkcija koje su obavljali, a i sada obavljaju pojedini profesori. Tu moramo naglasiti i dobru suradnju sa stručnim društvima, kao što su Društvo ekonomista, Društvo knjigovođa, zatim Osnovna privredna komora, razni organi Općinske skupštine itd.

Suradnja s ostalim fakultetima na području naše republike naročito je intenzivna s ekonomskim fakultetima a isto tako i s Poljoprivredno-prehrambeno-tehnološkim fakultetom u Osijeku. Postoje i dobri kontakti skoro sa svim ekonomskim fakultetima u zemlji, i to putem Interfakultetske konferencije svih ekonomskih fakulteta koje se održavaju jednom godišnje u sjedištima pojedinih fakulteta. Na tim se konferencijama, osim značajnih krupnijih tema vezanih za razvitak naših fakulteta ili općih ekonomskih tema, raspravlja i o cijelom nizu pitanja iz organizacije i rada ekonomskih fakulteta. Osim toga, nastavnici iz pojedinih predmeta održavaju određene kontakte sa svim nastavnicima iz svog područja. Tako je npr. u toku protekle školske godine u Osijeku održan sastanak svih nastavnika ekonomskih fakulteta iz područja »Ekonomika industrije SFRJ«.

Suradnja sa Sveučilištem u Zagrebu

Ekonomski fakultet u Osijeku član je Sveučilišta u Zagrebu, koje predstavlja zajednicu svih visokoškolskih ustanova u Hrvatskoj. U novom reformiranom Sveučilištu odvija se veoma intenzivna aktivnost na velikom broju područja, koja su od značaja za život i rad naše ustanove. Zahvaljujući velikom razumijevanju najviših organa Sveučilišta, kao i prof. dru Vladimiru Serdaru, tadašnjem rektoru i prof. dru Ivanu Supeku, sadašnjem rektoru, veoma su pozitivno riješeni brojni problemi i našeg Fakulteta.

Suradnja sa Sveučilištem dolazi do izražaja i u aktivnom djelovanju naših predstavnika u raznim forumima. U pojedinim organima imamo slijedeće naše predstavnike:

1. Sveučilišna skupština:
   - Barković Dražen
   - Brkić Klara
   - mr Leko Vladimir
   - Marčetić Jovo
   - dr Rilke Dragutin

   studenti:
   - Balić Dragan
   - Dragović Ljerka
   - Đukić Veljko
   - Jurić Ante
   - Kakarigi Dubravko
   - Knežević Branko
   - Pavlović Đorđe
   - Radivojević Dragan
   - Stojanović Stevo

2. Sveučilišni savjet:
   - dr Petar Anić, član
   - mr Zdravko Fink, zamjenik
   - Veljko Đukić, student

3. Znanstveno-nastavno vijeće:
   — dr Zvonimir Benašić
   — dr Dragutin Rilke
   — Dušan Bobić, student

4. Vijeće za životni standard radnih ljudi Sveučilišta:
   — dr Ivan Mandić,
   — Darko Kalinski, student

5. Inicijalna zajednica znanstveno-nastavnog vijeća:
   svi nastavnici prema svojoj stručnosti

6. Odbor za nastavu znanstveno-nastavnog vijeća:
   — dr Zvonimir Benašić

7. Odbor za izdavačku djelatnost Sveučilišta:
   — dr Dragutin Rilke

8. Odbor za rad računskog centra Sveučilišta:
   — Dragutin Milerlaj

9. Odbor Savjeta sveučilišta za međunarodnu suradnju:
   — dr Zvonimir Benašić

10. Redakcioni odbor »Hrvatskog Sveučilišta«:
    — mr Vladimir Leko

Suradnja s inozemstvom

U desetgodišnjem razdoblju Fakultet je nastojao uspostaviti što bolje međunarodne odnose s pojedinim fakultetima i institucijama, što je došlo do izražaja osobito u posljednjim godinama. To je vidljivo i iz slijedećih podataka:

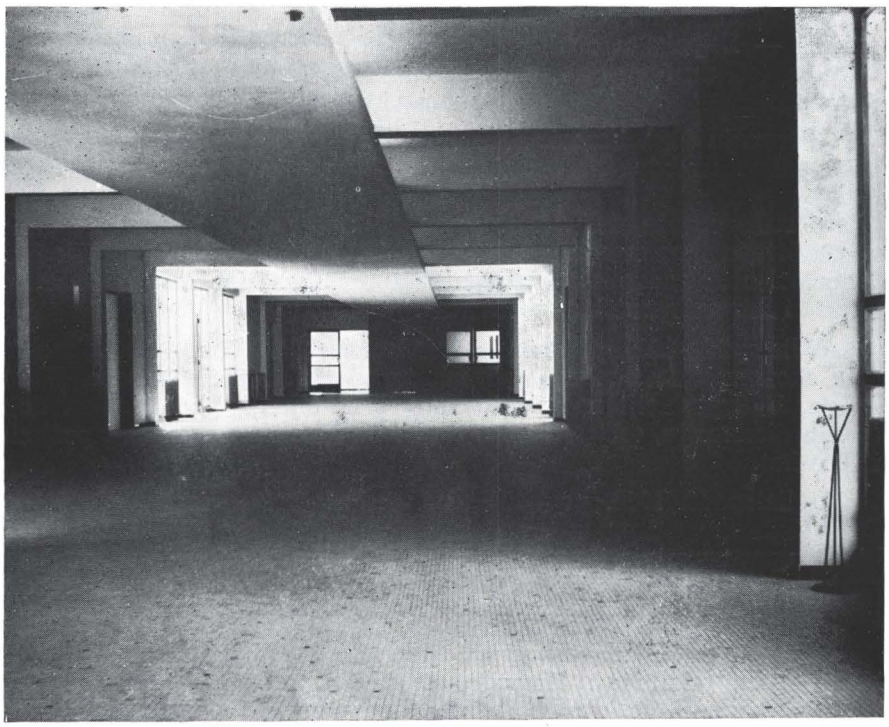

Aula

A. Posjeti inozemnih znanstvenih radnika

U svibnju 1965. dr Karl Fischer, profesor Ekonomskog fakulteta Humboldtova sveučilišta u Berlinu, DDR. Na Fakultetu je održao dva predavanja i to: »O vezi između ekonomske analize matematskih me-

toda«, i »Kompleksna analiza rentabilnosti socijalističkih industrijskih poduzeća«.

U ožujku 1966. mr Ismail Abbas El **Soyed,** inspektor Ministarstva rada (Kairo), UAR, u svrhu stručnog usavršavanja posjetio je tvornicu »Saponia«, IPK Osijek, »Drava«, te Ekonomski fakultet.

U ožujku 1966. mr Mohamed Abdel Raouf El **Dean,** inspektor u Ministarstvu rada UAR, u svrhu stručnog usavršavanja osim posjeta tvornicama »Saponia«, IPK »Osijek« i »Drava« posjetio je i Ekonomski fakultet.

U rujnu 1966. posjetili su Fakultet studenti SR Njemačke: Stefan **Schmid,** Norbert **Sommer,** Ameelie **Eckert** i Eva **Eckert.**

U ožujku 1967. prof. Eugen Pendleton **Banks** iz SAD boravio je u Jugoslaviji u okviru Fulbrightova programa zbog specijalnih znanstvenih istraživanja, te je na Fakultetu održao niz predavanja, i to: Strategija istraživanja, Opservacija i proučavanje slučaja, Ispitivanje i upitnici, Analiza kvalitativna i kvantitativna i dr.

U studenom 1967. dr Herbert **Fischer** iz DDR, Institut für Marktforschung — Leipzig, u okviru posjeta nekim radnim organizacijama u Osijeku (»Slavoniji« — tvornici konfekcije, Supermaketu i Ekonomskom institutu) posjetio je i Ekonomski fakultet.

U travnju 1968. boravio je kao gost Fakulteta dr Jaroslav **Kohout,** rukovodilac Katedre za sociologiju i psihologiju Visoke ekonomske škole iz Praga, ČSSR. Održao je predavanja pod nazivom »Sociologija u rukovođenju poduzeća«. Isto predavanje održao je na Institutu za društvena istraživanja u Zagrebu. Prilikom boravka u Osijeku posjetio je i neke radne organizacije: IPK Osijek, »Saponia«, »Ivo Marinković« i Zdravstvena stanica »Drava«.

U listopadu 1968. posjetio je Fakultet Krishan Chaud **Sethi,** magistar ekonomije iz Centralnog instituta za industrijske odnose, Delhi, Indija. U Jugoslaviji se nalazio zbog prikupljanja podataka za doktorsku disertaciju, te je uz neke radne organizacije u Osijeku posjetio i Fakultet.

U listopadu 1968. posjetili su Fakultet dr Vladimir **Rulf** i ing. Jan **Valeša,** iz Instituta za razvitak trgovine u Pragu, ČSSR. Cilj posjeta bio je upoznavanje s dostignućima unutrašnje trgovine i s tim u vezi posjeta trgovačkim organizacijama Osijeka (Na-Ma i Supermarket). Posjet je organiziran putem Zavoda za razmjenu u Beogradu.

U lipnju 1968. boravio je na Fakultetu dr Alfred **Klein,** profesor Ekonomskog fakulteta u Rostocku, DDR. Kao predsjednik Komisije za međunarodnu suradnju toga Fakulteta posjetio je Fakultet radi uspostavljanja suradnje.

U prosincu 1968. ing. Klaus **Reif,** Savezna Republika Njemačka, posjetio je Fakultet i održao studentima četvrte godine predavanja o elektronskim računarima.

U veljači 1968. mr Marek **Majchrzak,** apsolvent Szkola glavna planovi i statistika, iz Varšave, NR Poljska, upućen putem Sveučilišta u Zagrebu u svrhu razmjene studenata.

U ožujku 1969. boravio je Fridrich **Andrzej,** asistent Ekonomskog fakulteta u Gdansku, NR Poljska, kao stipendist Savezne komisije za kulturne veze s inozemstvom. U Osijeku je boravio zbog prikupljanja podataka za doktorsku disertaciju.

U svibnju 1969. dr Werner **Sichel,** Michigen University, u okviru Jugoslavensko-američke komisije za Fulbrightov program, održao je za studente druge, treće i četvrte godine predavanja pod nazivom »Integracija poduzeća« i »Ekonomska koncentracija«.

U svibnju 1969. posjetio je Fakultet Menon **Ramčandra,** magistar ekonomije Univerziteta Kerala, Trivandrum, Indija.

U studenom 1969. prof. dr Vladimir **Nowachek,** rektor Visoke ekonomske škole u Sopotu, NR Poljska, prof. dr Alfred **Cherminski,** prodekan Visoke ekonomske škole u Sopotu i prof. Bronislav **Rudowič,** prodekan Visoke ekonomske škole u Sopotu, posjetili su Fakultet i održali su za studente predavanja.

U siječnju 1970. prof. dr Fritz **Landgraf,** profesor Ekonomskog fakulteta u Rostocku, DDR, u okviru međunarodne suradnje Sveučilišta u Zagrebu i Rostocku posjetio je i Fakultet i neke radne organizacije te održao predavanja za Društvo ekonomista.

U ožujku 1970. prof. dr Ulrich **Wagner** s Univerziteta u Marburgu, SR Njemačka, kao gost Sveučilišta i Ekonomskog instituta u Zagrebu, učinio je kraći posjet Fakultetu.

Od listopada do prosinca 1970. na Fakultetu je boravio prof. Philip Aleksandar **Klein,** profesor Univerziteta u Pensilvaniji, USA, kao stipendista Jugoslavensko-američke komisije za Fulbrightov program. Na Fakultetu je u toku zimskog semestra škol. godine 1970/71. održao predavanja studentima druge, treće i četvrte godine.

29. listopada 1970. boravio je u kraćem posjetu profesor Ferenc **Zala** s Ekonomskog fakulteta u Budimpešti.

B. Boravci nastavnika i suradnika u inozemstvu

Škol. god. 1964/65. boravio je u SR Njemačkoj dr Zvonimir **Benašić** kao stipendist Humboldtove zaklade na Ekonomskom fakultetu u Münchenu.

Od 23. rujna do 5. listopada 1967. dr Tibor **Karpati** sudjelovao je u radu simpozija o istraživanju tržišta u Drezdenu, DDR. Tom prilikom ujedno obišao Leipzig i Berlin.

Od 2. do 14. listopada 1967. dr Zvonimir **Benašić** je posjetio Sveučilište u Rostocku DR Njemačka te održao predavanja na tom Sveučilištu.

Od 10. do 18. veljače 1968. asistenti Borivoj **Matić,** Vladimir **Srb** i Vladimir **Leko** u okviru studijskog putovanja boravili su u Pragu i Bratislavi, ČSSR.

Od 7. do 12. svibnja 1968. dr Tibor **Karpati** sudjelovao je na simpoziju o tržištu na Marx Karoli Univerzitetu u Budimpešti, NR Mađarska.

Od 4. do 12. lipnja 1968. dr Oto **Rafajac** i Dragutin **Milerlaj** posjetili su u okviru međunarodne suradnje Sveučilište u Rostocku, DR Njemačka, te održali predavanja.

Listopada 1967. dr Vlatko **Medanić** je u okviru Komisije za međunarodnu suradnju boravio na Ekonomskom fakultetu u Varni i Sofiji, NR Bugarska, te održao predavanja.

Svibnja 1969. dr Dragutin **Rilke** je u okviru međunarodne suradnje Sveučilišta u Zagrebu i Univerziteta u Kijevu posjetio SSSR, te održao predavanja na Ekonomskom fakultetu u Kijevu.

Lipnja 1969. dr Zvonimir **Benašić** i dr Ivan **Mandić** boravili su u Pragu te posjetili i održali predavanja na Visokoj ekonomskoj školi.

Od 7. do 19. travnja 1970. studenti treće i četvrte godine pod vodstvom Đure **Takalića** bili su na stručnoj ekskurziji u SSSR te posjetili Moskvu i Lenjingrad.

Od 10. do 22. svibnja 1970. su profesori: dr Zvonimir **Benašić,** ing. Krešimir **Dorčić,** dr Dragutin **Rilke** i dr Vlatko **Medanić** u okviru međunarodne suradnje boravili na Visokoj ekonomskoj školi u Sopotu, NR Poljska, gdje su osim fakulteta posjetili i druge znanstvene ustanove te održali predavanja.

Kolovoza 1970. dr Tibor **Karpati** je sudjelovao u radu ESOMAR-a u Barceloni.

Od 1. ožujka do 15. lipnja 1971. dr Tibor **Karpati** boravio na specijalizaciji u Zapadnoj Njemačkoj kao stipendist DAAD.

Aktivnost društveno - političkih organizacija

Već u toku prve godine rada i djelovanja Ekonomskog fakulteta u Osijeku na njemu su osnovane društveno-političke i društvene organizacije i to: Savez komunista, Sindikat, Savez studenata, AIESEC i druge. Možemo sa sigurnošću tvrditi da je aktivnost navedenih organizacija velikim dijelom pridonijela efikasnijem rješavanju svih pitanja i problema s kojima se Ekonomski fakultet suočavao u proteklom razdoblju od deset godina. Zahvaljujući tome Ekonomski fakultet u

Detalj iz aule

Osijeku postigao je značajne rezultate u svome radu i tako u potpunosti opravdao svoje postojanje i stekao ugled ne samo u Osijeku već i u čitavoj našoj Republici.

Nemoguće je u jednom kratkom pregledu iznijeti svu problematiku kojom su se bavile navedene organizacije, a to nije ni prijeko potrebno. Zbog toga ćemo ukazati samo na neka najvažnija pitanja iz njihove aktivnosti.

SAVEZ KOMUNISTA

Na Ekonomskom fakultetu od njegovog postanka djeluje Osnovna organizacija Saveza komunista. S obzirom na veći broj članova SK formirana su i odjeljenja SK po godinama, tako da postoje četiri odjeljenja ili ogranka Osnovne organizacije. U proteklom razdoblju na dnevnom redu sastanaka Osnovne organizacije najčešće su bila slijedeća pitanja: idejno-politička aktivnost članova SK, materijalni položaj studenata, prijem novih članova SK, učenje i nastava, reforma Sveučilišta, samoupravljanje, priprema za izbore u SK i drugo. Na inicijativu članova SK i Studentske organizacije pokrenuta je »Tribina petkom u 7« u okviru koje istaknuti društveno-politički i drugi radnici razgovaraju sa studentima i nastavnicima o najaktualnijim pitanjima iz različitih djelatnosti. Povremeno, u slučaju potrebe, organizirani su kraći seminari za proradu kongresnih materijala, materijala sa sjednica CKSKH i CKSKJ-e i povodom drugih značajnih političkih zbivanja. U svom dosadašnjem radu SK je uvijek pravodobno reagirao na sve negativne pojave i zalagao se za demokratski način rješavanja svih pitanja. U tome je i imao punu podršku svih organa upravljanja na Fakultetu. Od 1965. godine pa do danas sekretari Osnovne organizacije SK na Ekonomskom fakultetu u Osijeku su bili:

Ostoja **Nijemčević**, Petar **Štulina**, Josip **Perković**, Vladimir **Leko**, Katica **Amidžić** i Marko **Radat**.

SAVEZ STUDENATA

Savez studenata najmasovnija je organizacija na Ekonomskom fakultetu koja djeluje od njegovog osnivanja.

U svom dosadašnjem radu ova organizacija je postigla vidne rezultate. Aktivnost ove organizacije najviše se svodila na slijedeća pitanja: studentski standard, učenje i nastava, samoupravljanje studenata, reforma Sveučilišta, povezivanje sa studentskim organizacijama iz drugih centara, kultura i sportska aktivnost i drugo. U okviru studentske organizacije djeluju sportske i kulturne sekcije. Svake godine održavaju se interna natjecanja u pojedinim sportskim disciplinama (nogomet, šah, odbojka, stolni tenis itd.) za izbor najboljih ekipa koje predstavljaju Ekonomski fakultet na Slavonskim studentskim sportskim igrama. Studenti Ekonomskog fakulteta redovno sudjeluju na sportskim natjecanjima studenata svih ekonomskih fakulteta u Jugoslaviji poznatih pod nazivom »Ekonomijada«. Na početku svake nove školske godine održava se zabavna priredba za nove studente (»bruco-

se«) pod nazivom »Brucosijada«. Svake godine studentima III i IV godine pruža se mogućnost da preko Biroa za međunarodnu razmjenu omladine i studenata posjete neku stranu zemlju radi stručnog usavršavanja. Velika zasluga pripada studentskoj organizaciji što je bila ustrajna u svom nastojanju da se donekle riješi problem studentskog standarda izgradnjom Studentskog doma i povećanjem broja korisnika studentskog kredita.

Osim toga, studentska organizacija bila je i inicijator drugih korisnih akcija, npr. u vezi sa zapošljavanjem materijalno nezbrinutih studenata (preko Studentskog servisa), osiguravanja stipendija od radnih organizacija i sl. Mislimo da nije na odmet naglasiti i to da je Studentska organizacija usko surađivala sa SK i drugim organizacijama i organima na Fakultetu, kao i s pojedinim nastavnicima. Prvi predsjednik Fakultetskog odbora Saveza studenata, izabran na Osnivačkoj skupštini 17. XI 1961. godine, bio je Marko **Kulić.** Poslije njega bili su slijedeći predsjednici:

Života **Kosanović,** Drago **Nanci,** Nerin **Vižintin,** Vlado **Cindrić,** Petar **Štulina,** Dinko **Vrgoč,** Marko **Jović,** Ljubomir **Vekić** i sada Stipo **Šandrk.**

SINDIKAT

Sindikalna organizacija na Ekonomskom fakultetu djeluje od njegova postanka. U svom dosadašnjem radu ova organizacija pored niza različitih pitanja najviše je vodila računa o radnom čovjeku, naročito o njegovu materijalnom i društvenom položaju. Zahvaljujući velikoj brizi ove organizacije za ljude, na Ekonomskom fakultetu nema nekih socijalnih problema. Jedno od najvažnijih pitanja koje predstavlja veliki problem za mnoge radne organizacije — stambeno pitanje — kod nas je donekle riješeno, tako da svi radni ljudi imaju potreban smještaj. Sindikalna organizacija u više je navrata intervenirala novčanom pomoći pojedinim članovima kolektiva kada je to bilo potrebno. Do sada je uvijek bilo razumijevanja za ljude i njihove nedaće. Pored navedenog sindikalna organizacija je bila aktivna i na drugim poljima. Tako je npr. u više navrata bila organizator predizborne i izborne aktivnosti za izbor narodnih poslanika, zastupnika i odbornika, raspravljala je o reformi Sveučilišta, nacrtu Zakona o financiranju odgoja i obrazovanja, samoupravljanju na Fakultetu itd. U svojoj dosadašnjoj aktivnosti Sindikat se uvijek borio i zalagao za prava radnih ljudi i za demokratsko rješavanje svih spornih pitanja. U tome je postigao vidne rezultate. Dosadašnji predsjednici Izvršnog odbora Sindikalne podružnice bili su:

dr Đuro **Milojević,** mr Vladimir **Leko,** dr Ivan **Mandić,** dok je sada na toj funkciji Mila **Rodik.**

AIESEC

AIESEC je međunarodna organizacija studenata ekonomskih i komercijalnih znanosti. Osnovana je 1948. godine i broji oko 47 članova.

Naša zemlja je također član ove organizacije. Na Ekonomskom fakultetu djeluje pododbor AIESEC-a. Osnovni su zadaci ove organizacije:

1. razvijanje prijateljskih odnosa među zemljama članicama, učvršćujući međunarodne kulturne, ekonomske i političke odnose;

2. usavršavanje općeg stupnja praktične pripreme studenata za kasnije uspješno poslovanje u privredi.

Studenti našeg Fakulteta su preko ove organizacije do sada išli na praksu u mnoge zemlje. Prilikom odlaska na praksu u inozemstvo primjenjuje se princip reciprociteta, koji se sastoji u tome da broju naših studenata, koji idu u inozemstvo, treba da odgovara broj inozemnih koji dolaze k nama na praksu.

Kriterij koji se primjenjuje prilikom izbora studenata za praksu polazi od uspjeha u učenju, poznavanja stranog jezika i društvene aktivnosti.

Do sada je naših studenata išlo na praksu u inozemstvo po godinama kako slijedi:

1962. g. 6,	1963. g. 7,	1964. g. 5,
1965. g. 11,	1966. g. 8,	1967. g. 7,
1968. g. 8,	1969. g. 10,	1970. g. ..... 15, i
1971. g. 16		

Znači ukupno su na praksi u inozemstvu bila 93 naša studenta.

Oni su bili u slijedećim zemljama:

Zap. Njemačka, Francuska, Norveška, Švedska, Finska, Engleska, Irska, Italija, SAD, Čehoslovačka, Poljska, Turska i Australija.

Isto je toliki broj stranih studenata boravio kod nas i to u poduzećima:

Saponia, Komunalna banka, Litokarton, Mobilia, Panonija, PTT, Đuro Salaj — Valpovo, kombinat Belišće itd.

Studenti za praktičan rad u inozemstvu primaju plaću koja im služi za troškove boravka, dok put u odlasku i povratku plaćaju sami. Praksa obično traje 8 — 10 tjedana i za to vrijeme studenti se upoznaju s najrazličitijim poslovima.

Financijsko poslovanje Fakulteta

I. Prihodi:

Ostvareni prihodi po pojedinim godinama bili su slijedeći:

PREGLED OSTVARENIH PRIHODA

Godina	Ukupni prihodi	Od ukupnog prihoda otpada na					
		Dotaciju		Vlastite prihode		Izvanredne prihode	
		Iznos	%	Iznos	%	Iznos	%
1961.	—	—		—		—	
1962.	516.412	436.512	84	49.900	9,7	30.000	5,8
1963.	769.803	680.500	88	69.303	9,0	20.000	2,6
1964.	1.004.839	936.160	93	68.679	6,8	—	—
1965.	1.421.614	1.300.000	91	121.614	8,6	—	—
1966.	1.483.760	1.380.000	93	103.037	6,9	723	—
1967.	1.708.772	1.646.000	96	62.772	3,7	—	—
1968.	2.054.544	1.748.580	85	278.505	13,5	27.459	1,3
1969.	2.713.483	2.104.954	77	553.404	20,4	55.125	2,0
1970.	3.240.166	2.392.900	73	783.590	24,2	63.676	2,0

Glavni prihodi potječu iz dotacija koje Fakultet dobiva od Republičke zajednice za financiranje usmjerenog obrazovanja. U desetgodišnjem razdoblju mijenjali su se izvori, odnosno ustanove koje su financirale Fakultet. Nakon osnivanja nosilac financiranja bio je Narodni odbor kotara, Osijek, zatim Općinska skupština, odnosno Općinska zajednica obrazovanja.

Sadašnji način financiranja, putem Republičke zajednice za financiranje usmjerenog obrazovanja, temelji se na kriterijima Sveučilišta i Zajednice, posebno za osobne, a posebno za materijalne rashode. U proteklim godinama nismo dobivali puni iznos za materijalne rashode na temelju utvrđenih kriterija unatoč stalnom povećanju cijena, tako da smo znatan dio materijalnih, a isto tako i osobnih rashoda, podmirili iz vlastitih prihoda.

Iz pregleda prihoda vidljivo je stalno opadanje prihoda od dotacije u strukturi ukupnih prihoda unatoč apsolutnom povećanju.

Nasuprot tome rastu vlastiti prihodi, koji su u prošloj godini iznosili već 24% od ukupnog prihoda. Godine 1961. Fakultet je imao svoje prihode u budžetu Više ekonomske škole.

II. Rashodi:

PREGLED IZVRŠENIH RASHODA

Godina	Ukupni rashodi	Od ukupnih rashoda otpada na:				
		Osobni dohoci			Materijalni	Amortizacija
		Redovni rad. odnos	Honorar surad. vanjskim	Ukupno		
1961.	—	—	—	—	—	—
1962.	512.260	295.515	26.910	322.425	81.530	108.305
1963.	731.548	380.279	29.513	409.792	196.875	124.882
1964.	932.933	659.519	45.707	705.227	200.896	26.710
1965.	1.321.999	906.170	68.878	975.048	319.332	27.619
1966.	1.448.915	1.130.768	48.840	1.179.609	241.049	28.257
1967.	1.676.488	1.352.381	40.915	1.393.296	243.407	39.785
1968.	1.963.647	1.560.321	78.548	1.638.869	293.972	30.806
1969.	2.634.735	1.908.801	83.149	1.991.950	573.300	69.485
1970.	3.202.693	2.414.352	91.627	2.505.978	630.922	65.793

Svi rashodi u ovome razdoblju podmireni su iz ostvarenih prihoda, što je i razumljivo, jer je financijsko poslovanje zadržalo budžetski princip unatoč proglašenim načelima o samostalnom raspolaganju sredstvima.

Glavni dio rashoda otpada na osobne dohotke iz redovnog radnog odnosa. Jedan dio osobnih dohodaka odnosi se na vanjske suradnike, što smatramo sasvim opravdanim, dapače prijeko potrebnim. Naime, tipično je za sveučilišnu ustanovu da što više proširuje krug svojih suradnika i tako omogući studentima upoznavanje sa svim dostignućima i teorije i prakse. Smatramo da bi udio vanjskih suradnika u budućem razdoblju morao biti još značajniji, premda ima nekih, po našem mišljenju, negativnih tendencija prema kojima se mora sputavati odnosno onemogućavati takav rad.

Podmirenje ukupnih rashoda omogućili smo ostvarenjem vlastitih prihoda od nastave za izvanredne studente, od centara za ekonomski studij, izdavačke djelatnosti, upisnina itd.

Za novu reformiranu nastavu, gdje bi studenti bili i subjekti nastavnog procesa, nemamo uopće dovoljno sredstava.

III. Fondovi

Od osnivanja do danas Fakultet je imao slijedeće fondove:

— amortizacioni fond,
— fond zajedničke potrošnje i
— rezervni fond.

Dosada još nije osnovan fond za znanstveni rad, iako bi on bio prijeko potreban osobito za financiranje doktorskih i magistarskih radova, stipendija za znanstveno usavršavanje, raznih znanstvenih projekata i sl.

Pregled pojedinih fondova Fakulteta:

AMORTIZACIONI FOND

Godina	IZDVOJENO			UTROŠENO
	Iz sred. Fak.	Od priv. org. i ustanova	UKUPNO	
1961.	—	—	—	—
1962.	108.305	—	108.305	42.404
1963.	127.645	10.033	137.678	170.317
1964.	26.710	672	27.382	34.497
1965.	27.619	400.000	427.619	445.612
1966.	38.433	—	38.433	12.643
1967.	39.785	11.207	50.992	11.153
1968.	30.693	113	30.806	84.486
1969.	75.310	—	75.310	90.772
1970.	65.896	—	65.896	38.335
	540.396	422.025	962.421	930.219

FOND ZAJEDNIČKE POTROŠNJE

GODINA	IZDVOJENO	UTROŠENO
1961.	—	—
1962.	—	—
1963.	—	—
1964.	38.138	37.492
1965.	72.028	70.750
1966.	116.940	117.379
1967.	77.145	61.578
1968.	77.071	45.191
1969.	135.006	178.201
1970.	120.438	62.948
	636.766	573.539

REZERVNI FOND

GODINA	IZDVOJENO	UTROŠENO
1961.	—	—
1962.	—	—
1963.	—	—
1964.	—	—
1965.	—	—
1966.	—	—
1967.	—	—
1968.	20.955	—
1969.	4.126	15.481
1970.	37.154	36.623
	62.235	52.104

Amortizacija se još uvijek ne ostvaruje u 100% iznosu normativa, iako bi to bilo nužno, osobito za uredno održavanje smještajnih kapaciteta.

Ostali fondovi ne predstavljaju značajniju ulogu u radu Fakulteta.

IV. Osnovna sredstva:

Osnivanjem fakulteta, kao i proširenjem u dvorištu s novim dvoranama i kabinetima, otvoren je temelj sadašnjoj veličini osnovnih sredstava. Naravno da zgrade imaju najveću vrijednost.

Po pojedinim godinama vrijednost osnovnih sredstava bila je slijedeća:

OSNOVNA SREDSTVA

Godina	VRIJEDNOST OSNOVNIH SREDSTAVA			
	Zgrade	Oprema	Biblioteka	Ukupno
1961.	—	157.212	23.283	180.495
1962.	—	199.615	36.530	236.145
1963.	—	433.367	61.977	495.344
1964.	947.481	449.507	90.942	1.487.930
1965.	948.317	460.932	116.602	1.525.851
1966.	948.317	462.788	137.855	1.548.960
1967.	4.030.000	431.192	174.212	4.635.404
1968.	4.086.420	624.181	194.078	4.904.679
1969.	4.100.796	670.742	223.650	4.995.188
1970.	4.100.796	677.105	288.294	5.066.195

Dvorana u novoj zgradi

Administrativno, tehničko i pomoćno osoblje

Sve poslove administrativnog, tehničkog i pomoćnog karaktera obavljaju slijedeće osobe u stalnom radnom odnosu:

1. **Brkić** Klara, tajnik Fakulteta
2. **Seleši** Marija, dipl. ek., pomoćnik tajnika
3. **Rešetar** Slavica, dipl. ek., rukovodilac biblioteke
4. **Pleslić** Zita, šef računovodstva
5. **Dorin** Elizabeta, šef dekanatske kancelarije
6. **Žubrinić** Zdenka, knjigovođa-blagajnik
7. **Krčmarek** Anica, referent za studentska pitanja
8. **Krnić** Ljubica, referent za studentska pitanja
9. **Mandić** Greta, referent za studentska pitanja
10. **Matijašević** Doroteja, knjižničar
11. **Leko** Katica, referent katedre
12. **Prekodravac** Nada, referent katedre
13. **Pleša** Zvonko, kancelarijski referent
14. **Šura** Miroslav, upravitelj zgrade
15. **Rimac** Mirko, telefonist
16. **Šura** Zdenka, telefonist
17. **Božić** Gordana, spremačica
18. **Funduk** Anka, dostavljačica
19. **Galović** Anka, spremačica
20. **Kržak** Savka, spremačica
21. **Pleslić** Zdenka, spremačica
22. **Rimac** Ruža, spremačica
23. **Šmit** Terezija, spremačica
24. **Štefanac** Marija, spremačica

Radnici koji su u proteklom vremenu bili zaposleni:

1. BAKAREC LJUBICA, blagajnik
2. BRKIĆ SLAVICA, kancel. referent
3. KOLARIĆ JOSIP, kancelar. referent

4. SALAIĆ IVAN, kancel. referent
5. VRBLJANAC VESNA, referent za studentska pitanja
6. BUDIMIR KATA, spremačica
7. KAROLI JOSIP, ložač
8. LESKOVAC SPASA, spremačica

UKUPNO BROJNO STANJE ZAPOSLENOG OSOBLJA PO GODINAMA

Godina	Zaposleno osoblje u stalnom radnom odnosu			Nastav. osoblje u dopunskom radnom odnosu
	Nastavno	Ostalo	Ukupno	
1961.	17	16	33	2
1962.	18	18	36	9
1963.	20	22	42	11
1964.	22	22	44	13
1965.	25	21	46	14
1966.	24	22	46	15
1967.	25	22	47	15
1968.	24	22	46	16
1969.	25	23	48	14
1970.	27	24	51	14
1971.	29	24	53	14

Koncepcija daljnjeg razvoja Fakulteta

U prethodnim poglavljima iznijeli smo kratak plan i program po kojemu radi Fakultet. Moramo naglasiti da se od osnutka do danas nastavni plan nekoliko puta mijenjao, dok se nastavni program konstantno prilagođuje najnovijim dostignućima pojedinih znanstvenih disciplina kod nas i u svijetu. Sadašnja situacija na području ekonomskih znanosti, kao i svih onih znanstvenih disciplina koje gravitiraju tome području, pokazuje da se koncepciji i daljnjem razvoju Fakulteta mora prići određenim reorganizacijama, odnosno nadopunama.

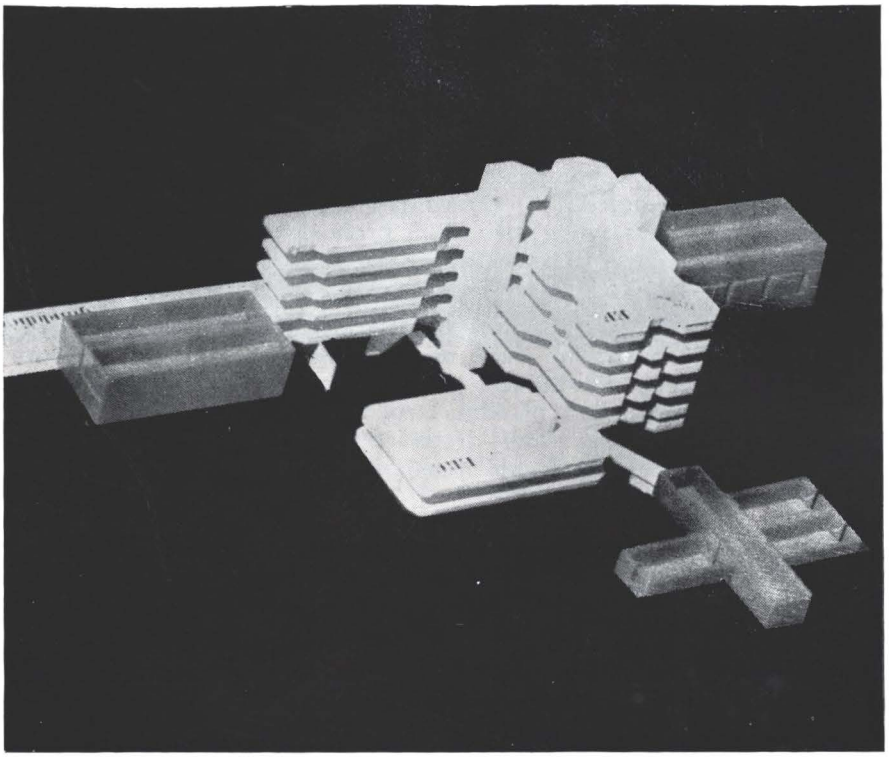

Maketa nove zgrade Ekonomskog fakulteta u Osijeku

U prvom redu smatramo potrebnim da se postojeće znanstvene discipline prošire u znatnijoj mjeri na području organizacionih nauka o čemu Komisija za nastavni plan i program Fakulteta već duže vremena razmatra najpogodnije alternative, koje bi mogle zadovoljiti ovakve koncepcije koje traže moderno i suvremeno rukovođenje i upravljanje privrednim organizacijama. Takvi novi modeli odnosno koncepcije u budućnosti zahtijevat će određene materijalne žrtve, jer se u sadašnjim uvjetima ne mogu razvijati one nastavne discipline koje su nužno potrebne. Nadalje se pokazuje i veliko pomanjkanje potrebne opreme za izvođenje suvremene nastave, zatim pomanjkanje kabinetskog prostora kako za obavljanje vježbi, tako i za potreban broj nastavnika i asistenata. U tim raspravama prešlo se od ideja na konkretno razrađivanje pojedinih prijedloga koji obuhvaćaju i proširenje Ekonomskog fakulteta, odnosno stvaranje najuže organizacije povezanosti s postojećim Elektronsko-računskim centrom u Osijeku. Na taj način mogao bi budući Elektronsko-računski centar u sklopu Ekonomskog fakulteta, naravno kao potpuno samostalna organizaciona jedinica, bolje zadovoljiti sve zahtjeve iz privrede, a isto tako mogao bi se studij, osobito organizacionih znanstvenih disciplina, temeljiti na suvremenoj obradi podataka s pomoću elektronskih računara. Takva koncepcija Ekonomskog fakulteta, tj. proširenje studija na organizacione znanosti s najužom povezanošću s Elektro-računskim centrom, omogućit će da se organiziraju i razni interdisciplinarni studiji iz tih područja i za ostale fakultete, sadašnje i buduće.

Upravo je u toku razrada idejnog rješenja kao i investicionog programa koji će sve te koncepcije pokušati konkretno razraditi. To će, naravno, omogućiti daljnju akciju u tom pravcu.

Na Fakultetu se stalno nastoji s uvođenjem suvremenih znanstvenih metoda u okviru pojedinih nastavnih programa, ne čekajući preorijentaciju čitavog nastavnog plana. Svi profesori u okviru svojih znanstvenih disciplina nastoje praćenjem svih zbivanja, kod nas i u svijetu, unijeti u nastavu takve metode i znanja koja će omogućiti studentima da se upoznaju sa svim onim što je danas već postignuto i ostvareno.

Posebno se intenzivno radi na pripremanju različitih smjerova za postdiplomski studij, za koji postoji određeni interes među diplomiranim ekonomistima i ostalim stručnjacima u Osijeku i ostalim mjestima. Postdiplomski studij trebao bi omogućiti polaznicima stjecanje određenih dubljih znanja s jedne, a i uvođenje u kontinuirani znanstveni rad, s druge strane.

Za ovakvu koncepciju razvoja Ekonomskog fakulteta potrebne su značajne materijalne žrtve bez kojih se ovakve ideje neće moći ostvariti. Odmah poslije dovršenja investicionog programa o tim će se idejama moći konkretno razgovarati.

Naravno da će ovakve koncepcije tražiti i značajno povećanje broja profesora, osobito asistenata. Osim proširenja nastavnog plana i programa, potrebno je bezuvjetno preorijentirati se i na suvremene metode nastave koje zahtijevaju daleko intenzivniji, osobni kontakt nastavnika i suradnika, nastava se mora preorijentirati s predavačkog na seminarski karakter. U sadašnjim uvjetima, s obzirom na broj u-

pisanih studenata, postojeći broj nastavnika i asistenata te potrebnog prostora za odvijanje nastave, ne može se ni zamisliti uvođenje modernijih, suvremenijih oblika nastave.

Reforma Sveučilišta koja ide upravo za tim da se prijeđe s dosadašnjih nastavnih metoda na nove metode zahtijeva preorijentaciju rada našeg Fakulteta. Reformom Fakulteta u pravcu još daljnjeg približavanja privredi i mogućnošću korištenja budućih kapaciteta za praktičnu primjenu u radnim organizacijama stvorit ćemo sve one nužne uvjete koji su bitni i za reformu Sveučilišta odnosno fakulteta kao njegovih sastavnih dijelova.

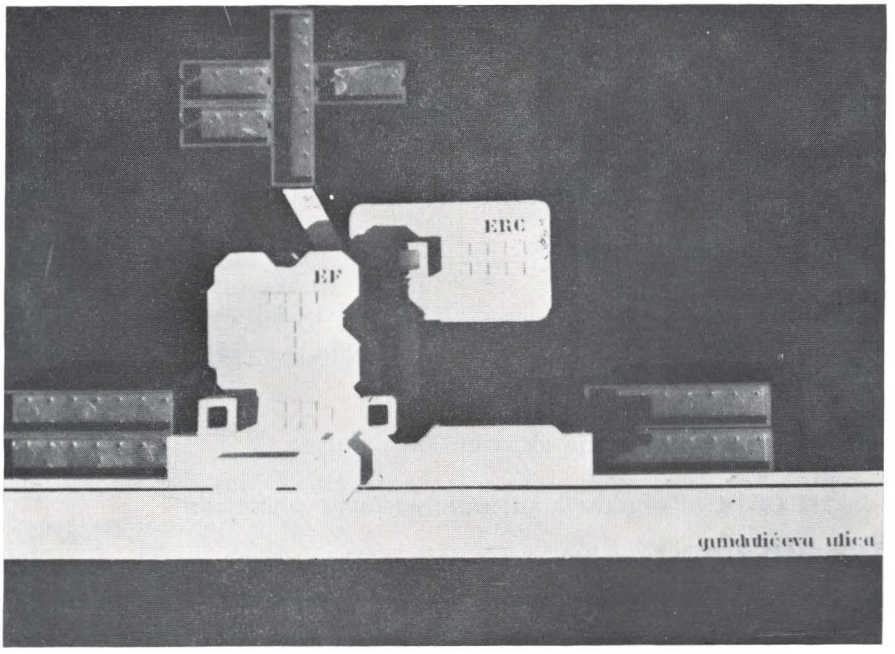

Maketa nove zgrade Ekonomskog fakulteta u Osijeku — tlocrt

U projekciji novog nastavnog plana predvidjeli smo nove discipline, o kojima želimo otvoriti javnu raspravu kako bismo dobili što više konkretnih sugestija i prijedloga za poboljšanjem.

Prijedlog novog nastavnog plana obuhvaća slijedeće nastavne predmete:

I GODINA obuhvaća slijedeće nastavne predmete:

SVI SMJEROVI:

1. Politička ekonomija
2. Uvod u sociologiju
3. Privredno pravo s osnovama prava
4. Ekonomska geografija SFRJ
5. Uvod u ekonomiku poduzeća

6. Matematika za ekonomiste I
7. Osnove narodne obrane
8. Strani jezik

II GODINA obuhvaća slijedeće nastavne predmete:

SVI SMJEROVI:

1. Ekonomika SFRJ
2. Statistika
3. Organizacija i tehnika komercijalnog poslovanja
4. Tehnika i organizacija računovodstva
5. Matematika za ekonomiste II
6. Osnove automatske obrade podataka
7. Osnove narodne obrane
8. Strani jezik

INDUSTRIJSKI SMJER:

9. Tehnologija s poznavanjem robe

POLJOPRIVREDNI SMJER:

9. Osnove agrotehnike
10. Osnove zootehnike

ORGANIZACIONI SMJER:

9. Uvod u organizaciju poduzeća
10. Osnove programiranja elektronskih računala

III GODINA obuhvaća slijedeće nastavne predmete:

SVI SMJEROVI:

1. Historija ekonomske teorije
2. Metode obračuna troškova
3. Teorija sistema
4. Operaciona istraživanja
5. Kibernetika u ekonomiji
6. Strani jezik

INDUSTRIJSKI SMJER:

7. Ekonomika industrije
8. Ekonomika poljoprivrede
9. Organizacija industrijske proizvodnje
10. Ekonomika unutrašnje trgovine
11. Ekonomika saobraćaja

POLJOPRIVREDNI SMJER:

7. Ekonomika industrije
8. Ekonomika poljoprivrede
9. Organizacija i poslovanje poljoprivrednih poduzeća
10. Tehnologija prehrambene industrije

ORGANIZACIONI SMJER:

7. Organizacija proizvodnje
8. Projektiranje unutrašnje organizacije poduzeća
9. Suvremene organizacione metode i tehnike
10. Organizacija automatske obrade podataka
11. Automatizacija proizvodnog procesa

IV GODINA obuhvaća slijedeće nastavne predmete:

SVI SMJEROVI:

1. Ispitivanje privrednog poslovanja
2. Financijska i investiciona politika
3. Istraživanje tržišta
4. Ljudski odnosi u poduzeću
5. Organizacija i tehnika vanjsko-trgovinskog poslovanja
6. Uvod u znanstveni rad

INDUSTRIJSKI SMJER:

7. Financije
8. Ekonomika komune
9. Ekonomika šumarstva
10. Ekonomika vanjske trgovine

POLJOPRIVREDNI SMJER:

7. Financije
8. Ekonomika komune
9. Ekonomika šumarstva
10. Ekonomika vanjske trgovine

ORGANIZACIONI SMJER:

7. Organizacija i tehnika bankovnog poslovanja
8. Organizacija i tehnika poslovanja javne uprave, školstva i zdravstva
9. Planiranje u radnim organizacijama
10. Javne financije

U orijentacionom investicionom programu proširenja Ekonomskog fakulteta i Elektronsko-računskog centra predviđa se na sadašnjoj lokaciji na Gajevu trgu i Gundulićevoj ulici izgraditi

9.992,50 m² prostora

Ukupna potrebna sredstva za ovu izgradnju predviđena su u iznosu od:

za građevinske radove	din 20.827,760
za opremu	din 44.172,240
U k u p n o:	din 65.000,000

Struktura izvora financiranja predviđena je od Republičke zajednice za usmjereno obrazovanje (36,7%), privrednih organizacija udruženih u ERC-u i inozemnih kredita (63,3%).

Popis diplomiranih studenata Ekonomskog fakulteta po generacijama

DIPLOMIRANI STUDENTI PO GODINAMA I GODINI DIPLOMIRANJA

Godina upisa / Godina Diplomiralo	1961/62.			1962/63.			1963/64.			1964/65.			1965/66			1966/67.			1967/68.			1968/69.			Ukupno diplomiralo
	R	I	∑	R	I	∑	R	I	∑	R	I	∑	R	I	∑	R	I	∑	R	I	∑	R	I	∑	
godine 1963.	4	30	34	—	1	1	—	—	—	—	—	—	—	—	—	—	—	—	—	—	—	—	—	—	R-4 I-31 35
1964.	16	27	43	5	—	5	—	—	—	—	—	—	—	—	—	—	—	—	—	—	—	—	—	—	R-21 I-27 48
1965.	31	33	64	—	—	—	5	1	6	—	—	—	—	—	—	—	—	—	—	—	—	—	—	—	R-36 I-34 70
1966.	10	24	34	18	3	21	1	1	2	6	1	7	—	—	—	—	—	—	—	—	—	—	—	—	R-35 I-29 64
1967.	7	12	19	26	7	33	16	5	21	6	14	20	6	2	8	—	—	—	—	—	—	—	—	—	R-61 I-40 101
1968.	2	11	13	11	10	21	18	2	20	11	6	17	7	2	9	2	2	4	—	1	1	—	—	—	R-51 I-34 85
1969.	2	8	10	7	5	12	8	5	13	16	2	18	29	4	33	5	2	7	14	—	14	—	—	—	R-81 I-26 107
1970.	1	10	11	2	5	7	—	4	4	10	8	18	22	6	28	36	6	42	2	5	7	2	1	3	R-75 I-45 120
1971.	—	1	1	2	—	2	—	—	1	1	1	2	2	1	3	8	1	9	1	—	1	1	—	1	R-15 I-5 20
Diplomiralo do 31. 3. 71.	73	156	229	70	31	102	48	19	67	50	32	82	66	15	81	51	11	62	17	6	23	3	1	4	650

Diplomiralo sveukupno: Redovnih — 379
Izvanrednih — 271

1963. GODINA POPIS DIPLOMIRANIH S NASLOVOM DIPLOMSKOG RADA

Red. broj	Prezime i ime	Način-smjer studija	Datum diplo-miranja	Naslov diplomskog rada
1.	Antunović Slavica	I-I	26. 11. 1963.	»Integracija i razvojno-istraživački centar metalske industrije«
2.	Barbalić Dragutin	I-I	4. 2. 1963.	»Porodica«
3.	Burkowsky Ivan	I-I	30. 12. 1963.	»Opća ekonomska studija o izgradnji plovnog kanala Dunav-Sava«
4.	Cigler Zdenko	I-I	11. 7. 1963.	»Novi oblici suvremene trgovine i produktivnost«
5.	Cvitković Đuro	I-I	29. 8. 1963.	»Analiza obrtnih sredstava NIP ŠTAMPA, Osijek«
6.	Čižmešinkin S.	I-I	10. 9. 1963.	»Organizacija poduzeća PTT Osijek«
7.	Čudina Stjepan	I-I	28. 12. 1963.	»Analiza poslovanja »NAŠICE« poduzeće za uzgoj šarana. Našička Breznica«
8.	Gunjević Dušan	I-I	1. 7. 1963.	»Životinjska koža kao kožarska sirovina«
9.	Hocenski Dragutin	I-I	9. 9. 1963.	»Unutrašnji transport«
10.	Ignac Margita	I-I	19. 10. 1963.	»Planiranje i izvršenje plana ŽTP Osijek«
11.	Končalović Č.	R-I	12. 7. 1963.	»Socijalno osiguranje kao društveni fond«
12.	Korbar Josip	I-I	17. 8. 1963.	»Analiza poslovanja zanatskog poduzeća A«
13.	Krešić Olga	I-I	13. 12. 1963.	»Obrazovanje kadrova«
14.	Leko Vladimir	I-I	11. 10. 1963.	»Četkarska industrija Jugoslavije«
15.	Lovrić Damjan	I-I	9. 10. 1963.	»Poljoprivreda općine Osijek 1957—1962.«
16.	Mach Vaclav	I-I	5. 7. 1963.	»Međuljudski odnosi u »ŠUMSKOM GOPODARSTVU« Osijek postavljeni kroz Pravilnik o raspodjeli čistog prihoda«
17.	Matić Borivoj	I-I	13. 7. 1963.	»Problematika ponderacionog sistema pri izračunavanju indeksa fizičkog obujma industrijske proizvodnje«
18.	Medanić Barbara	I-I	12. 7. 1963.	»Standardni troškovi«
19.	Milinković Ružica	I-I	13. 12. 1963.	»Ekonomsko-geografska struktura grada Osijeka sa njegovim razvitkom i funkcijama«
20.	Novoselić Stjepan	I-I	30. 8. 1963.	»Analiza osnovnih sredstava i kapacitet »O T S«-e«
21.	Pogoreutz Zlatko	I-I	12. 7. 1963.	»Planiranje u »DRVNO-INDUSTRIJSKOM KOMBINATU«
22.	Rešetar Slavica	R-I	24. 9. 1963.	»Geografska rasprostranjenost ovčarstva i ekonomske koristi od ovce«

Red. broj	Prezime i ime	Način-smjer studija	Datum diplo-miranja	Naslov diplomskog rada
23.	Rosandić Matija	I-I	1. 10. 1963.	»Mjere za povećanje i unapređenje prodaje«
24.	Stević Nedeljko	I-I	5. 10. 1963.	»Mjesto i uloga kadrova u današnjem društveno-ekonomskom razvitku«
25.	Šimić Zvonimir	I-I	16. 10. 1963.	»Dokumentacija poslovnih događaja, analitika u knjigovodstvu i analitička kalkulacija u ratarstvu »IPK-a Osijek«
26.	Šljivac Tomislav	R-I	29. 8. 1963.	»Investicioni program za centralnu kotlovnicu OPĆE BOLNICE Osijek«
27.	Šmit Petar	I-I	16. 10. 1963.	»Planiranje u građevinarstvu«
28.	Šot Valentin	I-I	16. 8. 1963.	»Analiza poslovanja »TVORNICE KOŽA« u Osijeku po metodi indikatora za eksternu komparativnu analizu«
29.	Šuperina S.	I-I	9. 11. 1963.	»Sistemi nagrađivanja na poljoprivrednim dobrima«
30.	Takač Ivan	I-I	13. 7. 1963.	»Radničko samoupravljanje u poduzeću »OSJEČKA LJEVAONICA I TVORNICA STROJEVA««
31.	Tamarut Ivan	I-I	10. 10. 1963.	»Karakteristika i problemi kožarskog sektora SFRJ«
32.	Taslidžić Fahrudin	I-I	12. 7. 1963.	»Raspodjela osobnih dohodaka tvornice keksa »SLOBODA« Osijek kao faktor što pravilnijih odnosa između radnika i stimulacije njihovog učinka«
33.	Tušek Andrija	R-I	18. 12. 1963.	»Čovjek u suvremenoj proizvodnji«
34.	Vuković Vladimir	I-I	16. 10. 1963.	»Organizacija proizvodnje u sjemenskom poduzeću »ORANICA« Osijek«
35.	Zemljak Pavao	I-I	11. 10. 1963.	»Kreditiranje poljoprivrede u Baranji«

1964. GODINA

Red. broj	Prezime i ime	Način-smjer studija	Datum diplo-miranja	Naslov diplomskog rada
36.	Auguštin Marta	I-I	21. 1. 1964.	»Odobravanje investicionih zajmova za osnovna sredstva 1964.«
37.	Batinić Ratimir	I-I	31. 10. 1964.	»Produktivnost jugoslavenske privrede i njeno uklapanje u međunarodnu podjelu rada«
38.	Benussi Marija	I-I	6. 10. 1964.	»Carine — barijera u međunarodnoj razmjeni«
39.	Borić Ante	R-I	23. 10. 1964.	»Luka Ploče i njen perspektivni razvoj«
40.	Bouše Jaroslav	I-I	23. 9. 1964.	»Rukovodni kadrovi u privredi kotara Osijek«
41.	Branković Branka	I-I	28. 2. 1964.	»Problemi organizacije poslovanja u nekim industrijskim granama Slavonije u 1964. godini«
42.	Bulić Ivo	R-I	15. 9. 1964.	»Analiza poslovanja ugljenografitnih proizvoda »NIKOLA MAŠANOVIĆ« Dubrovnik«
43.	Čendeš Marija	I-I	14. 2. 1964.	»Položaj žene u radnom odnosu«
44.	Čuvalo Ivan	I-I	30. 6. 1964.	»Plaćanje između privrednih organizacija«
45.	Ćupurdija Mladen	R-I	6. 3. 1964.	»Analiza i izvršenje plana za 1962. godinu u »DRVNOM KOMBINATU Đurđenovac«
46.	Demaria Andrija	I-P	29. 6. 1964.	»Analiza rada »POLJOPRIVREDNOG KOMBINATA Đakovo«
47.	Elveđi Ivan	R-I	26. 8. 1964.	»Geografski smještaj Osijeka s obzirom na saobraćajnu važnost tog položaja«
48.	Filak Đuro	I-I	27. 5. 1964.	»Tržište ambalaže iz valovite ljepenke«
49.	Firić Marija	I-I	14. 10. 1964.	»Posljedice neodržavanja investicionih rokova«
50.	Fišer Slavko	R-I	29. 10. 1964.	»Socijalizam kao svjetski proces«
51.	Granić Branko	R-I	6. 7. 1964.	»Problemi međunarodne trgovine i zemlje u razvoju«
52.	Gregić Kazimir	R-I	22. 9. 1964.	»Analiza poslovanja zanatskog poduzeća A«
53.	Haničar Jelena	I-I	14. 7. 1964.	»Utjecaj revalorizacije na osnovna sredstva u industriji kotara Osijek«
54.	Horvat Ivan	I-I	23. 9. 1964.	»Statistika u analizi rada i poslovanja radnih organizacija unutrašnje trgovine«
55.	Jankov Vlatko	R-I	6. 7. 1964.	»Svjetska proizvodnja i tržište cementa«
56.	Knežević Pavao	R-I	5. 10. 1964.	»Prosječni profit i cijena proizvodnje«

Red. broj	Prezime i ime	Način-smjer studija	Datum diplo-miranja	Naslov diplomskog rada
57.	Kremer Štefica	I-I	6. 11. 1964.	»Analiza poslovanja jednog trgovačkog poduzeća«
58.	Krešić Mato	I-P	20. 6. 1964.	»Privatni sektor u poljoprivredi na području bivšeg kotara Osijek«
59.	Lepinski Ivan	I-I	13. 11. 1964.	»Privredni rezultati općine Đakovo«
60.	Liszka Robert	I-I	20. 2. 1964.	»Kreditiranje obrtnih sredstava«
61.	Lončar Irena	I-I	5. 3. 1964.	»Kreditni bilans KREDITNE BANKE I ŠTEDIONICE Beli Manastir kao instrumenat sprovođenja kreditne politike«
62.	Maljković Miloš	R-I	13. 7. 1964.	»Prirodna bogatstva SFRJ kao faktor razmještaja industrije, industrija i njen razmještaj«
63.	Maras Darko	R-I	4. 11. 1964.	»Poduzeće »AUTOREPARATURA« — statistička analiza«
64.	Marković Zlata	R-I	29. 10. 1964.	»Praksa u poduzeću »FENNER««
65.	Matijačić Olga	I-I	5. 3. 1964.	»Financiranje škola u Baranji«
66.	Murat Slavko	I-I	23. 12. 1964.	»Investiciono ulaganje i efikasnost investicija u poljoprivredi kotara Osijek od 1956. do 1962. godine«
67.	Njirić Pavao	R-I	6. 7. 1964.	»Brodska linija oko svijeta«
68.	Pavlov Ivanka	R-I	29. 10. 1964.	»Dalmatinska industrija cementa«
69.	Petrović Mirko	R-I	15. 7. 1964.	»Automatizacija i njena primjena u poslovanju poduzeća«
70.	Prdić Josip	I-I	6. 3. 1964.	»Analiza budžetskih sredstava općine Osijek za razdoblje 1960-1963.«
71.	Prole Veljko	I-I	18. 11. 1964.	»Investicioni program uređenja gradskog zemljišta »BLOK-CENTAR««
72.	Radanović Nikola	R-I	2. 7. 1964.	»Plastične mase u međunarodnoj razmjeni«
73.	Radoš Slavko	R-I	13. 7. 1964.	»Saobraćaj kao faktor razvitka nedovoljno razvijenih područja«
74.	Rodik Mirko	I-I	10. 11. 1964.	»Društveni fond za školstvo — realizator politike razvitka školstva u komuni Osijek«
75.	Šajerman Lidija	R-I	12. 10. 1964.	»Baranja«
76.	Šestanović Stevan	I-I	5. 3. 1964.	»Integracija građevinarstva Baranje«
77.	Šibalić Mato	I-I	17. 11. 1964.	»Radničko samoupravljanje kao osnov ekonomsko-društvenih odnosa u Jugoslaviji«
78.	Škarić Franjo	R-P	10. 10. 1964.	»Voćarstvo«
79.	Švalm Brigita	R-I	13. 10. 1964.	»Borba za tržišta u svijetu«
80.	Videmšek Valentin	I-I	5. 3. 1964.	»Neki problemi razvoja privrede u Baranji«

Red. broj	Prezime i ime	Način-smjer studija	Datum diplo-miranja	Naslov diplomskog rada
81.	Vidoš Veronika	R-I	28. 12. 1964.	»Energetski izvori i njihov utjecaj na razmještaj industrije u svijetu«
82.	Vitner Ivan	I-I	3. 2. 1964.	»Investicioni program izgradnje mješaonice stočne hrane Valpovo«
83.	Zagrajski Marica	I-I	27. 10. 1964.	»Privreda i službe profesionalne orijentacije«

Red. broj	Prezime i ime	Način-smjer studija	Datum diplo-miranja	Naslov diplomskog rada
84.	Astaloš Oto	R-I	19. 11. 1965.	»Plantažna proizvodnja topole na području »LŠG KOŠUTNJAK« Bilje«
85.	Babić Mirjana	I-I	28. 9. 1965.	»Mogućnosti za proširenje vanjskotrgovinske razmjene na području kotara Osijek i dosadašnji problemi«
86.	Badovinac Janko	R-I	23. 9. 1965.	»Međunarodna ekonomska pomoć nerazvijenim zemljama kao faktor svjetskog privrednog razvoja«
87.	Bakota Anđelka	R-I	23. 11. 1965.	»Proizvodne snage Jugoslavije u 1964. godini«
88.	Barišić Božo	I-I	27. 3. 1965.	»Uloga tvorničke ambulante na zaštitu odgoja kadrova u poduzeću«
89.	Bedeković Branko	I-I	15. 4. 1965.	»Upravljanje privredom od strane neposrednih proizvođača«
90.	Blažević Marko	R-I	27. 10. 1965.	»Ekonomske grupacije u svijetu i u Jugoslaviji«
91.	Brajković Dragica	I-I	23. 4. 1965.	»Trgovački kapital«
92.	Brkić Slavica	I-I	5. 5. 1965.	»Frustracija kao faktor smanjenog učinka«
93.	Buntić Veronika	R-I	29. 10. 1965.	»Problem carina«
94.	Cvetković Josip	I-I	27. 11. 1965.	»Radničko samoupravljanje kao faktor jačanja materijalne baze osječke komune«
95.	Čubra Nikola	I-I	29. 6. 1965.	»Utjecaj organizacije rada na korištenje mehanizacije na izgradnji puta Karlovac-Gospić«
96.	Ćurčić Milan	R-I	23. 9. 1965.	»Planiranje poslovanja u ekonomskim jedinicama industrijskog poduzeća«
97.	Divjak Milka	R-I	19. 2. 1965.	»Narodni dohodak«
98.	Dješka Marija	I-I	12. 5. 1965.	»Studij rada«
99.	Drašković Katarina	I-I	17. 11. 1965.	»Proširenje površina u društvenoj poljoprivrednoj proizvodnji«
100.	Dugački Ana	R-P	15. 2. 1965.	»Ratarstvo u Baranji«
101.	Gavrić Slobodan	I-I	28. 4. 1965.	»Financiranje fondova socijalnog osiguranja u SFRJ«
102.	Grinfelder Eugen	R-I	19. 2. 1965.	»Osvrt na Njemačku Demokratsku Republiku«
103.	Hocenski Slavko	R-I	9. 10. 1965.	»Neki savremeni oblici prodaje robe široke potrošnje«
104.	Iličić Petar	R-I	25. 12. 1965.	»Uloga morskog bogatstva u privredi SFRJ«
105.	Janković Stanko	R-P	15. 12. 1965.	»Ekonomika tova svinja na Belju«

Red. broj	Prezime i ime	Način-smjer studija	Datum diplo-miranja	Naslov diplomskog rada
106.	Jelavić Šime	R-I	4. 10. 1965.	»Društveno-ekonomska podloga alžirske nezavisnosti«
107.	Jerbić Ankica	I-I	6. 11. 1965.	»Značaj migracionih kretanja u očovječavanju zemlje s ekonomskim i socijalnim problemima daljeg naraštaja čovjeka u svijetu«
108.	Karakaš Stjepan	R-I	8. 7. 1965.	»Upravljanje i rukovođenje u poduzeću«
109.	Klanac Luka	R-I	9. 12. 1965.	»Proizvodne snage Hrvatske 1964.«
110.	Kockarović Marija	I-I	12. 11. 1965.	»Ostvareni izvoz i mogućnosti plasmana žigica na inostranom tržištu«
111.	Kosanović Života	R-P	8. 7. 1965.	»Problematika izvoza eksportne klaonice i hladnjače Mece«
112.	Kovačev Josip	R-P	5. 10. 1965.	»Proizvodnja kukuruza na »I P K Osijek«
113.	Kozina Ljubo	I-I	15. 9. 1965.	»Klase, kaste i staleži«
114.	Kujavić Boško	I-I	13. 11. 1965.	»Analiza obrtnih sredstava »OLT«-a za 1962, 1963. i 1964. godinu«
115.	Kukrika Mladen	I-I	7. 9. 1965.	»Organizacija rada kao faktor utjecaja na povećanje produktivnosti ekonomičnosti i rentabilnosti poslovanja privrednih poduzeća«
116.	Kulić Slavko	I-I	19. 2. 1965.	»Suzbijanje kriminala kao društvenog problema«
117.	Lalić Dragoljub	I-I	13. 4. 1965.	»Ekonomsko-organizacioni problemi proizvodnje i snabdijevanja kruhom u gradu Osijeku«
118.	Lazić Krešimir	R-I	3. 12. 1965.	»Ispitivanje i prognoziranje kretanja privredne konjunkture«
119.	Levaković Z.	R-P	14. 7. 1965.	»Inflacija«
120.	Lizačić Josip	R-I	24. 4. 1965.	»Razvitak industrije i njen utjecaj na međunarodnu razmjenu u jugoslavenskoj privredi«
121.	Ljubenkov Ante	R-I	22. 12. 1965.	»Radničko samoupravljanje«
122.	Majdančić Zvonko	R-I	15. 11. 1965.	»Investicioni program rekonstrukcije poduzeća »KVALITET« Vinkovci«
123.	Mekovec Pavao	I-P	23. 11. 1965.	»P. D. ERDUT — uvjeti proizvodnje i rezultati poslovanja«
124.	Mesić Đuro	R-I	27. 10. 1965.	»Istraživanje tržišta«
125.	Mikić Zvonimir	R-P	23. 11. 1965.	»Ekonomika tova šunkaša u Đakovštini«
126.	Miklavčić Ignac	I-I	30. 12. 1965.	»Ekonomski značaj suvremene mehanizacije i tehnologije u maslarslarstvu s osvrtom na postupke koji određuju vrijednost mlijeka«

Red. broj	Prezime i ime	Način-smjer studija	Datum diplo-miranja	Naslov diplomskog rada
127.	Milinković Lj.	I-I	6. 10. 1965.	»Analiza ukupnog prihoda i raspodjele trgovačkog poduzeća »KRNDIJA« Osijek za godine 1962, 1963. i 1964.«
128.	Mišlov Magdalena	R-I	4. 10. 1965.	»Geografsko-turistički aspekt jadranske magistrale s posebnim osvrtom na zadarsko područje«
129.	Mrkonjić Dušan	I-I	29. 12. 1965.	»Priprema rada u konfekciji tekstila«
130.	Panišić Vladimir	I-I	3. 5. 1965.	»Ekonomski odnosi Jugoslavije i zemalja SEV-a«
131.	Papić Hrvoje	I-I	25. 6. 1965.	»Analiza organizacije poduzeća«
132.	Pavlović Franjo	I-I	31. 8. 1965.	»Knjigovodstvena dokumentacija i evidencija u ekonomskim jedinicama«
133.	Pećušak Mihajlo	R-I	19. 2. 1965.	»Moral i pravo ljudskog društva«
134.	Pera Vinka	R-I	25. 10. 1965.	»Kako ubrzati razvoj nedovoljno razvijenih područja Dalmacije«
135.	Polz Beatrica	R-I	12. 11. 1965.	»Historijski razvoj grada Osijeka s pregledom privrednog razvoja«
136.	Prpić Marija	I-I	31. 12. 1965.	»Analiza osnovnih kategorija poslovanja ljevaonice željeza u 1964. godini«
137.	Prpić Martin	I-I	28. 9. 1965.	»Privredni razvoj komune Slavonska Požega«
138.	Pulfer Adam	I-P	25. 9. 1965.	»Analiza efektivnosti poslovanja »PAPUK« poduzeća za promet i preradu žitarica Našice 1962—1964.«
139.	Rajs Mirko	I-I	28. 12. 1965.	»Komuna Slavonska Požega«
140.	Seleši Marija	I-I	26. 11. 1965.	»Problemi i razvoj željezničkog saobraćaja SFRJ«
141.	Sermek Antun	I-I	11. 12. 1965.	»Historijsko-geografski uvjeti razvitka svjetske trgovine 1965.«
142.	Singer Vjekoslava	R-P	8. 7. 1965.	»Utjecaj plodnosti krava na rentabilnost govedarske proizvodnje«
143.	Stanisavljević B.	R-I	15. 10. 1965.	»Analiza izvršenja plana proizvodnje i realizacija tvornice žigica »DRAVA« Osijek«
144.	Šimić Đuro	R-I	4. 12. 1965.	»Geografski smještaj Slavonske Požege«
145.	Štimac Slavko	I-P	26. 2. 1965.	»Analiza poslovanja tvornice trikotaže »POSAVINA« Đakovo od 1960. godine do 1964.«
146.	Šusto Filip	R-I	23. 9. 1965.	»Analiza Statuta i pravilnika u konkretnom poduzeću«
147.	Šuvak Ivan	R-I	28. 12. 1965.	»Visokorodne pšenice i kvalitet brašna i kruha«

Red. broj	Prezime i ime	Način-smjer studija	Datum diplo-miranja	Naslov diplomskog rada
148.	Tadić Luka	R-I	22. 11. 1965.	»Problem carina«
149.	Topalić Stipan	R-P	5. 10. 1965.	»Proizvodnja šećerne repe na IPK-a Osijek«
150.	Vidović Mijo	I-I	12. 7. 1965.	»Problem unutrašnjeg transporta na jugoslavenskim željeznicama«
151.	Zrinić Dušan	I-I	27. 4. 1965.	»Analiza proizvodnje i mogućnosti izvoza PIK-a Belje«
152.	Žagar Frančiska	R-I	13. 10. 1965.	»Izvoz OLT-a«
153.	Živko Ivan	I-I	30. 6. 1965.	»Carine kao instrumenat naše ekonomske i financijske politike«

Red. broj	Prezime i ime	Način-smjer studija	Datum diplo-miranja	Naslov diplomskog rada
154.	Abramović V.	I-I	30. 6. 1966.	»Nacija i nacionalni pokret«
155.	Bačić Radenko	R-I	16. 12. 1966.	»Prikaz strukture organizacije belgijske firme »ACEC«
156.	Bakarec Ljubica	I-I	23. 11. 1966.	»Privredni i društveni uvjeti razvitka Slovenije«
157.	Balen Marija	I-I	20. 10. 1966.	»Razvoj trgovine kroz vjekove«
158.	Barleković Ljerka	R-I	25. 10. 1966.	»Geografski uvjeti razvoja BiH«
159.	Benašić Zvonko	I-P	6. 12. 1966.	»Analiza raspodjele osobnih dohodaka«
160.	Biuk Stjepan	R-I	6. 12. 1966.	»Naučni temelji grupne tehnologije«
161.	Boras Ivan	I-I	31. 5. 1966.	»Integracioni procesi u privredi Jugoslavije«
162.	Čaldarević V.	I-I	29. 8. 1966.	»Kritički osvrt na pravilnik o raspodjeli osobnih dohodaka trgovačkog poduzeća«
163.	Čolić Božo	R-I	31. 1. 1966.	»Automatizacija«
164.	Ćelan Marko	R-I	7. 12. 1966.	»Izvori energije u svijetu s osvrtom na Jugoslaviju«
165.	Ćuti Đuro	I-I	8. 12. 1966.	»Kritika statuta privredne organizacije«
166.	Damjanović Drago	R-I	28. 1. 1966.	»Turizam Jugoslavije«
167.	Dragić-Siječić Dž.	R-I	17. 6. 1966.	»Razvoj industrije Osijeka«
168.	Dragojević Milan	R-I	29. 10. 1966.	»Studij rada«
169.	Farkaš Ana	I-I	12. 4. 1966.	»Projekcije strukturnih promjena u poljoprivredi žitorodnih rejona«
170.	Filičić Vlatka	R-I	26. 11. 1966.	»Razvoj pomorstva Jugoslavije i perspektiva njegovog razvoja«
171.	Gvozdić Nikola	R-I	28. 7. 1966.	»Analiza prihoda i troškova«
172.	Hodak Mara	R-I	28. 10. 1966.	»Utjecaj odgoja na razvitak ličnosti«
173.	Jolić Ružica	I-I	10. 11. 1966.	»Fluktuacija kadrova u privredi općine Osijek«
174.	Kerum Adam	R-I	2. 11. 1966.	»Problem iskorištavanja hidroenergetskog potencijala sliva rijeke Cetine«
175.	Kovačević Radmila	R-I	30. 8. 1966.	»Ekonomsko-geografski položaj i funkcije naših glavnih gradova«
176.	Krišto Bariša	R-I	21. 12. 1966.	»Prirodni i društveni uvjeti za razvoj poljoprivrede u Latinskoj Americi«
177.	Krmpotić Ivan	I-I	11. 7. 1966.	»Osnovi sistema raspodjele i knjigovodstvene dokumentacije ekonomskih jedinica«

Red. broj	Prezime i ime	Način-smjer studija	Datum diplo-miranja	Naslov diplomskog rada
178.	Lalić Ana	R-I	27. 9. 1966.	»Historijski razvitak saobraćaja i njegova uloga u privredi«
179.	Lenđel Nevenka	R-I	18. 11. 1966.	»Atlantske zemlje«
180.	Lovrenčić Stjepan	R-I	23. 9. 1966.	»Bankarski sistem Jugoslavije, razvoj i karakteristike«
181.	Maduna Ivan	I-I	15. 2. 1966.	»Statuti radnih organizacija«
182.	Malobabić I.	R-I	11. 1. 1966.	»Povrede i oboljenja u vukovarskoj tekstilnoj industriji«
183.	Matić Ivan	R-I	30. 9. 1966.	»Kupoprodaja u vanjskoj trgovini s konkretnim primjerom tehnike – likvidacije uvoznog posla«
184.	Milosavljević P.	I-I	12. 12. 1966.	»Doprinos B. KIDRIČA razvoju ekonomske teorije«
185.	Mirilović Mila	R-I	11. 2. 1966.	»Izvoz — uvoz »IPK-a Osijek«
186.	Moser Elizabeta	I-I	23. 9. 1966.	»Financijski rezultati privrede općine i kotara Osijek posmatrani putem analize SDK za razdoblje 1962-1963.«
187.	Mršić Milan	R-I	11. 3. 1966.	»Razvitak vlasništva«
188.	Novaković V.	I-I	28. 2. 1966.	»Industrijska kooperacija i tehnička saradnja u međunarodnim razmjerama sa posebnim osvrtom na SEV i ulog Jugoslavije u istom«
189.	Novoselić Hilda	I-I	5. 11. 1966.	»Analiza poslovanja »TRANZIT« Osijek«
190.	Osmanlić Adem	R-P	22. 9. 1966.	»Šarl Furije i njegov rad«
191.	Ožbolt Bernarda	R-I	22. 10. 1966.	»Prirodna bogatstva i njihova eksploatacija u Japanu«
192.	Pešut Jovo	R-I	24. 12. 1966.	»Društveni produkcioni odnosi Jugoslavije«
193.	Podunavac Milan	R-I	1. 4. 1966.	»Proizvodne snage Jugoslavije«
194.	Poznić Vladimir	I-I	31. 8. 1966.	»Univerzalni obrazac obračunske kalkulacije, jedan od instrumenata za praćenje izvršenja privrednog plana«
195.	Putica Filip	R-I	12. 12. 1966.	»Socijalistička demokratija«
196.	Radaković Stojan	R-I	15. 11. 1966.	»Nafta u svijetu i kod nas«
197.	Relja Mihovil	I-I	7. 12. 1966.	»Razmještaj industrije cementa u SFRJ«
198.	Samardžić Pavao	R-I	14. 10. 1966.	»Kritički osvrt na Pravilnik o raspodjeli čistog prihoda u kombinatu ŽELJEZARA Sisak«
199.	Srbljanović B.	I-I	27. 4. 1966.	»Statut privredne organizacije IPK-a Osijek«
200.	Stojčević Mandica	I-P	7. 12. 1966.	»Japan«
201.	Šafarić Antun	R-I	27. 9. 1966.	»Poljoprivreda Južne Amerike«

Red. broj	Prezime i ime	Način-smjer studija	Datum diplo-miranja	Naslov diplomskog rada
202.	Šaponja Gradimir	R-I	8. 11. 1966.	»Uvjeti razvoja sintetičke kemijske industrije u SFRJ«
203.	Šeta Pavao	I-I	27. 10. 1966.	»Značaj i ekonomska opravdanost izgradnje kanala Dunav — Sava«
204.	Šimunić Rudolf	I-I	8. 6. 1966.	»Analiza izvršenja plana privredne organizacije (Primjer: »TIKO« Osijek)«
205.	Šišek Marija	R-I	26. 11. 1966.	»Geografske osnove šumske privrede«
206.	Škrbić Slobodan	I-I	21. 4. 1966.	»Problem unutrašnjeg transporta tvornice »SLOBODA« Osijek«
207.	Štivić Zvonimir	I-I	14. 7. 1966.	»Jedinstveni pokazatelji poslovnog uspjeha«
208.	Šuša Milan	R-I	20. 9. 1966.	»Utvrđivanje rezervi za povećanje prodajnog rada u drvnoj industriji »ŠPIK« Vinkovci«
209.	Šuša Sonja	I-I	21. 11. 1966.	»Organizacija radnog mjesta«
210.	Tiborc Katarina	I-P	12. 12. 1966.	»Organizacija evidencije utroška stočne hrane na stočarskom pogonu IPK-a Osijek s pomoću elektronskog računara«
211.	Tomas Dragica	I-I	14. 7. 1966.	»Kategorija svojine u socijalističkom društvu«
212.	Vakanjac Sreto	I-I	20. 4. 1966.	»Pravilnici o raspodjeli dohotka i osobnih dohodaka »BELJE« - PIK TVORNICA ŠEĆERA Beli Manastir«
213.	Vižintin Nerino	R-I	7. 12. 1966.	»Razvoj turizma na području općina Umag i Novigrad«
214.	Vlaisavljević N.	R-I	29. 4. 1966.	»Disproporcije u svjetskoj trgovini i zemlje u razvoju«
215.	Vujnović Slavko	I-I	30. 8. 1966.	»Tehničko-tehnološka i radna dokumentacija u građevinarstvu«
216.	Zegnal Ivan	R-I	3. 11. 1966.	»Proces dezalijenacije u socijalizmu«
217.	Živanović Milorad	I-I	10. 6. 1966.	»Analiza kretanja izvoza tekstilne konfekcije SFRJ 1962-1964.«

Red. broj	Prezime i ime	Način-smjer studija	Datum diplo-miranja	Naslov diplomskog rada
218.	Adžić Adam	R-P	7. 4. 1967.	»Egipat«
219.	Anušić Jakov	R-I	6. 12. 1967.	»Luke Sredozemlja«
220.	Barbir Miloš	I-I	13. 3. 1967.	»Problemi organizacije prelaza na 42-satni radni tjedan s praktičnim primjerom tvornice šećera »BORIS KIDRIČ« Županja«
221.	Barišić Tonka	I-I	7. 7. 1967.	»Postanak papirnatog novca«
222.	Bartulin Marin	I-I	26. 8. 1967.	»Učešće izvoza industrije u ostvarenju ukupnog prihoda industrije i ukupne privrede društvenog sektora Baranje i problemi izvoza«
223.	Biloš Blago	R-I	20. 7. 1967.	»Privredna statistika«
224.	Bobić Živko	R-I	31. 8. 1967.	»Kadrovska služba u »OTP«-u Osijek«
225.	Boduljak Marko	R-I	20. 12. 1967.	»Opća društveno-ekonomska struktura Etiopije kao zemlje u razvoju«
226.	Budimir Petar	R-I	2. 2. 1967.	»Tehnika vanjske trgovine«
227.	Bulić Branislav	R-I	8. 9. 1967.	»Saobraćaj na području tuzlanske komune i njegova bezbjednost«
228.	Buljić Jovan	R-I	30. 9. 1967.	»Motivacija kao osnovni pokretač čovjekove aktivnosti«
229.	Bušić Đuro	R-P	14. 7. 1967.	»Analiza poslovanja PPK Orahovica«
230.	Cindori Vladimir	R-P	4. 11. 1967.	»Kenedijeva runda«
231.	Čačić Vid	R-I	28. 2. 1967.	»Uvjeti proizvodnje i dinamika izvoza komune Vinkovci«
232.	Čočić Đuro	R-I	23. 2. 1967.	»Građanska politička ekonomija i njen utjecaj na teoriju radne vrijednosti«
233.	Ćebić Nada	I-P	9. 3. 1967.	»Izvoz poljoprivrede i prehrambene industrije kotara Osijek 1961-1965.«
234.	Ćuzela-Papata R.	R-I	17. 3. 1967.	»Samoupravljanje i proces razotuđivanja tj. ostvarenje asocijacija neposrednih proizvođača i realizacija socijalističkog humanizma«
235.	Dobrota Mirko	R-I	12. 7. 1967.	»Analiza Statuta i pravilnika u konkretnom poduzeću«
236.	Dorociak Ružica	R-I	10. 11. 1967.	»Jugoslavenski tranzitni turizam«
237.	Đurica Srećko	R-I	7. 7. 1967.	»Ekonomska problematika proizvodnje i izvoza elektroenergije iz SFRJ«
238.	Ehman Ivan	R-I	27. 3. 1967.	»Analiza i kritika Pravilnika o raspodjeli osobnih dohodaka »DES«-a«
239.	Erhardt Hilda	R-I	23. 5. 1967.	»Struktura izvoza i uvoza Jugoslavije«

Red. broj	Prezime i ime	Način-smjer studija	Datum diplo-miranja	Naslov diplomskog rada
240.	Ferić Ante	I-I	27. 2. 1967.	»Problematika rada i razvoja trgovačkog poduzeća »AGRODALMACIJA« Split«
241.	Galić Josip	R-I	21. 5. 1967.	»Financijska i investiciona politika jugoslavenskog kombinata gume i obuće »BOROVO«
242.	Grujić Đuro	R-I	29. 3. 1967.	»Priroda ljudskog rada«
243.	Hančević Petar	I-I	7. 7. 1967.	»Efekti modernizacije PTT saobraćaja na području Dalmacije«
244.	Ilić Zvonimir	I-I	23. 11. 1967.	»Pogonsko knjigovodstvo«
245.	Ivušić Ivo	I-I	7. 6. 1967.	»Analiza radnog vremena s planom i programom za prelazak na 42- satni tjedan u poljoprivrednoj zadruzi »PUTNIKOVIĆ«
246.	Jakovčević Karlo	I-I	15. 6. 1967.	»Analiza obrtnih sredstava«
247.	Jovanović Mirjana	I-I	20. 6. 1967.	»Motivacija kao osnovni pokretač čovjekove aktivnosti«
248.	Jurković Cecilija	I-I	10. 5. 1967.	»Analiza osnovnih sredstava poduzeća za impregnaciju drveta«
249.	Jurković Zdenka	I-I	12. 7. 1967.	»Analiza poslovanja »TVORNICE KOŽA« Osijek«
250.	Kasap Zvonko	R-I	5. 10. 1967.	»Vanjsko-trgovinska razmjena Dalmacije u 1966. sa osvrtom na neke probleme intenzivnijeg uključivanja njene privrede u međunarodnu podjelu rada«
251.	Kikić Franjo T.	R-I	13. 1. 1967.	»Robert Owen«
252.	Kordić Jozo	R-I	4. 2. 1967.	»Afrika i njena prirodna bogatstva«
253.	Kordić Petar	R-I	6. 11. 1967.	»Analiza Statuta i pravilnika u konkretnom poduzeću«
254.	Kovačević K.	R-P	5. 12. 1967.	»Nesreće na radu«
255.	Krnić Marko	R-I	2. 2. 1967.	»Ekonomika i organizacija zaštite radne snage s osvrtom na industrijsko poduzeće TLM »BORIS KIDRIČ« Šibenik«
256.	Lalić Slavko	R-I	21. 9. 1967.	»Tehnike i vještine rukovođenja«
257.	Lazarević Grujo	R-I	20. 9. 1967.	»Carine i carinska politika Jugoslavije«
258.	Lazić Milanka	R-I	29. 3. 1967.	»Analiza kretanja brutto osobnih dohodaka 1957-1966.«
259.	Malbaša Arsenije	I-I	29. 3. 1967.	»Energetski izvori i njihov značaj u privredi Jugoslavije«
260.	Malkoč Josip	R-I	12. 8. 1967.	»SPAČVA« — šumski bazen«
261.	Mamula Milica	I-I	29. 3. 1967.	»Mogućnosti razvoja društveno organizirane poljoprivrede planinskog reona SFRJ«

Red. broj	Prezime i ime	Način-smjer studija	Datum diplo-miranja	Naslov diplomskog rada
262.	Marinković Ivan	R-I	3. 11. 1967.	»Samoupravni pravni akti u poduzeću«
263.	Martini Viktor	I-I	7. 7. 1967.	»Analiza Statuta i pravilnika u konkretnom poduzeću«
264.	Medvedović Slavko	I-I	22. 6. 1967.	»Samoupravni pravni akti ŽTP-a Zagreb«
265.	Meštrović Zvonko	I-I	15. 6. 1967.	»Novi devizni sistem SFRJ«
266.	Miletić Ratko	R-I	22. 12. 1967.	»Analiza investicija u svrhu racionalizacije provedene u tvornici opeke i crijepa »DUNAV« Dalj«
267.	Mlinarić Marija	I-I	17. 7. 1967.	»Potrošački krediti i štednja«
268.	Nikoleska S.	R-I	13. 11. 1967.	»Studij vremena«
269.	Nikolić Zdravko	R-I	11. 7. 1967.	»Uvoz–izvoz poljoprivrede i šumarstva kotara Osijek 1963-1966.«
270.	Papić Božidar	I-I	7. 7. 1967.	»Rad komercijalnog sektora i službe istraživanja tržišta u radnoj organizaciji«
271.	Pauković Zlatko	R-I	13. 7. 1967.	»Položaj i perspektiva razvoja naše brodogradnje u novim uvjetima privređivanja«
272.	Pejić Lovro	R-I	16. 2. 1967.	»Postanak i odumiranje nacija«
273.	Petrić Matko	R-I	24. 3. 1967.	»Evropske ekonomske zajednice i odnos s Jugoslavijom«
274.	Petrović Emilij	I-P	20. 12. 1967.	»Statistička analiza kretanja privrede općine Slavonska Požega u periodu 1963-1966.«
275.	Petrović Stanko	R-I	14. 7. 1967.	»Normativni i pravni akti poduzeća »CROATIA« Osijek«
276.	Piteša Božo	I-I	9. 6. 1967.	»Problemi investicija, kredita i inflacije u Jugoslaviji«
277.	Plečić Vojislav	I-I	25. 2. 1967.	»Mjesto i uloga komune u sistemu socijalističke raspodjele prema radu«
278.	Poljančić V.	I-I	30. 6. 1967.	»Organizacija uvođenja centra za tekuću obradu podataka na elektronskim računarskim sistemima«
279.	Preradović B.	R-I	22. 5. 1967.	»Primjena statističkih pokazatelja u mljekarskoj industriji »ZDENKA«
280.	Prgomet Ivan	I-I	28. 8. 1967.	»Analiza poslovanja jednog konkretnog poduzeća metaloprerađivačke industrije«
281.	Radmilović S.	I-I	16. 11. 1967.	»Osnovne postavke za organiziranje radnih jedinica«
282.	Rališ Zvonimir	I-P	20. 12. 1967.	»Statistička analiza poslovanja »ŠUMSKOG GOSPODARSTVA« Slavonska Požega za 1960-1966.«

Red. broj	Prezime i ime	Način-smjer studija	Datum diplo-miranja	Naslov diplomskog rada
283.	Redžić Nurzada	R-I	24. 2. 1967.	»Statut i pravila sa osvrtom na preduzeće riječnog saobraćaja Brčko«
284.	Rogić Nikola	I-P	12. 7. 1967.	»Organizacija i rad kadrovske službe IPK-a Osijek«
285.	Roth Ernest	R-I	26. 10. 1967.	»Industrija papira i celuloze Jugoslavije«
286.	Roth Gerda	I-I	6. 4. 1967.	»SR Crna Gora«
287.	Rukavina K.	R-I	2. 11. 1967.	»Ekonomske grupacije u Evropi«
288.	Skelin Nikola	R-I	14. 3. 1967.	»Proizvodnja i prerada građevinskog kamena u Dalmaciji«
289.	Sršen Nikola	R-I	7. 7. 1967.	»Jadranske luke SRH«
290.	Stipić Antun	I-I	12. 3. 1967.	»Integracija kao oblik organizacije industrijskih poduzeća u privredi općine Vinkovci«
291.	Stipković Jerko	I-I	6. 2. 1967.	»Mogućnost plasmana brodova na svjetsko tržište«
292.	Stjepanek S.	R-I	25. 10. 1967.	»Pokušaj stvaranja jedinstvenih indikatora i ekonomska mjerila poslovnog uspjeha«
293.	Stojšić Dimitrije	R-I	6. 10. 1967.	»Analiza Statuta i pravilnika u konkretnom poduzeću«
294.	Sudarević Vlado	I-I	31. 8. 1967.	»Usporedba poslovanja industrije »PIONIR« Slavonski Brod prema grupaciji 125-30«
295.	Suknaić Alojzije	R-I	12. 2. 1967.	»Metodski postupci na poslovima planiranja u poduzeću »VODOVOD« Slavonski Brod«
296.	Šakić Mira	R-I	16. 5. 1967.	»Spoljno-trgovinski poslovi poduzeća »METAL-EMAJL« Bos. Brod«
297.	Šašić Gojko	R-P	3. 6. 1967.	»Stope doprinosa i poreza u novom sistemu neposrednih doprinosa i poreza građana«
298.	Šoja Deneš	R-I	29. 8. 1967.	»Studij o organizaciji i reorganizaciji poduzeća za proizvodnju alkoholnih pića«
299.	Šura Stjepan	R-I	13. 7. 1967.	»Luke u saobraćajnom sistemu SFRJ«
300.	Talijančić Nenad	I-I	7. 7. 1967.	»Sistemi i način stimulativnog nagrađivanja u privredi«
301.	Tepšić Stojan	R-I	20. 9. 1967.	»Industrija kotara Osijek u vanjsko-trgovinskoj razmjeni«
302.	Tikvić Niko	R-I	15. 12. 1967.	»Normativni i pravni akti tvornice iz Brčkog«
303.	Tomaš Đuro	R-P	20. 9. 1967.	»Analiza Statuta i pravilnika u konkretnom poduzeću«
304.	Tucak Petar	I-I	8. 6. 1967.	»Opći pravni akti ŠPIK »SPAČVA« Vinkovci«

Red. broj	Prezime i ime	Način-smjer studija	Datum diplo-miranja	Naslov diplomskog rada
305.	Vajzović Sevret	I-I	22. 6. 1967.	»Procjenjivanje uspješnosti radnika »KOMUNALAC« Bosanski Šamac«
306.	Vidaković Feliks	I-I	11. 7. 1967.	»Privredni značaj paletizacije i drugih sistema za racionalno manipuliranje proizvodima«
307.	Vignjević Đuro	R-I	12. 7. 1967.	»Analiza Statuta i pravilnika u konkretnom poduzeću«
308.	Vlaić Mirko	I-I	3. 11. 1967.	»Eksterna analiza završnog računa poduzeća iz oblasti industrije«
309.	Vrandečić Ante	I-I	11. 6. 1967.	»Nužnost integracije bankarsko-kreditnog mehanizma u Dalmaciji«
310.	Vučković M.	I-I	12. 1. 1967.	»Željeznički saobraćaj Jugoslavije i perspektiva njegovog daljeg razvoja«
311.	Vukašinović Šimo	R-I	13. 7. 1967.	»Značaj radnih jedinica u organizaciji industrijskih poduzeća«
312.	Vuković Matija	I-I	5. 12. 1967.	»Vanjskotrgovinska razmjena industrije slavonske regije«
313.	Vulinović Lj.	I-I	20. 6. 1967.	»Analiza ekonomske opravdanosti investicionih ulaganja u izgradnji auto-campa«
314.	Zadro Franjo	R-I	20. 11. 1967.	»Analiza proizvodnje pšenice u PIK-u Vukovar
315.	Zahorodni Teodor	R-I	29. 9. 1967.	»Ugovori o osiguranju s posebnim osvrtom na obavezno osiguranje u SFRJ«
316.	Zgombić Branko	R-P	28. 2. 1967.	»Sistemi raspodjele osobnih dohodaka kao faktor motivacije«
317.	Zupčić Luka	R-I	26. 9. 1967.	»Proizvodne snage SFRJ 1965.«
318.	Živković Ljubica	R-I	21. 3. 1967.	»Formiranje ukupnog prihoda, čistog prihoda i njihova raspodjela«

Red. broj	Prezime i ime	Način-smjer studija	Datum diplo-miranja	Naslov diplomskog rada
319.	Ambrinac Marija	I-I	10. 4. 1968.	»Transportna metoda linearnog programiranja«
320.	Avramović D.	R-I	4. 7. 1968.	»Problemi primjene analitičke procjene radnih mjesta u »KANDITU« Osijek«
321.	Babić Budimir	R-I	18. 4. 1968.	»MAPI-metoda varijanta A, digitalni opis«
322.	Balov Miro	I-I	5. 7. 1968.	»Privreda Dalmacije u vanjsko-trgovinskoj razmjeni SFRJ«
323.	Barišić Zvonimir	R-I	12. 11. 1968.	»Opći pravni akti tvornice kože i obuće »9 SEPTEMBAR« Bugojno«
324.	Birtić Nikola	R-I	1. 7. 1968.	»Analiza osnovnih sredstava NIP »ŠTAMPA« Osijek«
325.	Blaževič Drago	R-I	26. 3. 1968.	»Samoupravni akti u PIK »TAMIŠ« Pančevo«
326.	Bosanac Veljko	R-P	13. 11. 1968.	»Struktura seljačkih gospodarstava od 1931-1954. i faktori koji su djelovali na promjene u njoj«
327.	Brajković Marica	I-I	22. 11. 1968.	»Radničko samoupravljanje«
328.	Brdarić Zvonimir	I-P	11. 10. 1968.	»Organizacija cirkulacije dokumentacije u vezi obračuna proizvodnje »PIK NAŠICE«
329.	Burić Husnija	R-I	31. 5. 1968.	»Unutrašnji transport«
330.	Bušbaher Olga	R-I	28. 11. 1968.	»Razvoj poljoprivrede u savremenom svijetu«
331.	Cmarko Antun	R-P	23. 4. 1968.	»Nafta«
332.	Čeč Jasminka	I-I	15. 5. 1968.	»Razlozi za uvođenje kontinuiranih difuznih uređaja u industriji šećera«
333.	Čevapović D.	I-I	18. 6. 1968.	»Monografija komune Slavonska Požega«
334.	Čmelar Dragutin	I-I	1. 7. 1968.	»Normativni akti KZZSO Slavonska Požega«
335.	Čuturić Marta	I-I	17. 6. 1968.	»Novac u procesu društvene reprodukcije«
336.	Derviš Marko	I-I	18. 6. 1968.	»Statut komune Slavonska Požega«
337.	Devčić Milan	I-I	18. 6. 1968.	»Planiranje u radnim organizacijama u sistemu obračuna po radnim jedinicama«
338.	Doboš Stevan	I-I	12. 4. 1968.	»Analiza razvoja toplifikacije grada Osijeka u vremenu 1963–1967. Ekonomski i tehnički pokazatelji perspektivnog razvoja«
339.	Dobrovodski Ivan	I-I	5. 12. 1968.	»Izvozno poslovanje »ĐURO ĐAKOVIĆ« Slavonski Brod«

Red. broj	Prezime i ime	Način-smjer studija	Datum diplo-miranja	Naslov diplomskog rada
340.	Dukovac Ivan	I-I	10. 5. 1968.	»Raspodjela dohodaka i pravilnik o raspodjeli osobnih dohodaka u »TVORNICI ŠEĆERA i KANDITA« Osijek«
341.	Fehir Rudolf	R-P	20. 2. 1968.	»Egipat«
342.	Fraisberger M.	R-I	12. 11. 1968.	»Problemi ekonomske integracije Evrope«
343.	Galić Kruno	R-I	25. 4. 1968.	»Normativni i pravni akti STUDENTSKOG CENTRA viših i visokih škola u Osijeku«
344.	Grepo Ante	R-I	26. 9. 1968.	»Prijedlog organizacije službe pripreme rada u tvornici »JUGOVINIL« Kaštel Sućurac«
345.	Grubišić Mileva	R-P	24. 12. 1968.	»Normativni akti i radničko samoupravljanje »BOROVO«, jugoslavenski kombinat gume i obuće«
346.	Gujaš Marija	I-I	17. 7. 1968.	»Jugoslavenski model štednje sa komparativnim dijelom štednje«
347.	Hafner Bruno Z.	I-I	6. 4. 1968.	»Statistička analiza zaposlenog osoblja u industrijskom poduzeću »A« u Osijeku u razdoblju 1963-1967.«
348.	Hajnal Ljudevit	R-P	15. 3. 1968.	»Kritika Statuta tvornice opeke i crijepa »DUNAV« Dalj«
349.	Ivanović Katica	I-I	9. 11. 1968.	»Autonomno pravo tvornice žigica »DRAVA« Osijek«
350.	Jurčević Ana	R-I	11. 4. 1968.	»Geografska osnova šumske privrede SFRJ i njezino šumsko bogatstvo«
351.	Katavić Matija	R-I	26. 11. 1968.	»Industrija i poljoprivreda — nosioci poslijeratnog razvoja Slavonije«
352.	Katić Marijan	R-I	17. 12. 1968.	»Analiza funkcije prodaje industrije trikotaže »TEKSTILAC« Bosanski Šamac«
353.	Kaurić Drago	I-I	25. 1. 1968.	»Investicioni program pogona pomoćnih djelatnosti poduzeća »ELEKTROSLAVONIJA« Osijek«
354.	Klobučar Luka	R-I	5. 12. 1968.	»Opći normativni akti poduzeća »IZGRADNJA« Valpovo«
355.	Komlenić Boško	R-I	19. 7. 1968.	»Organizacija investicione djelatnosti MAPI-studija i priručnik«
356.	Korov Stjepan	R-I	24. 6. 1968.	»Poljoprivreda komune Valpovo«
357.	Krsteska Petra	R-I	19. 7. 1968.	»Analiza gubitaka u privrednim organizacijama SRH u 1966. godini«
358.	Kuna Antun	R-P	4. 4. 1968.	»Primjena MAPI-metoda u praksi«
359.	Kurir Stjepan	I-I	2. 7. 1968.	»Inozemni komercijalni kredit«
360.	Lamza Vladimir	I-I	6. 4. 1968.	»Analiza vanjskog transporta u poduzeću »SAPONIA« Osijek«

Red. broj	Prezime i ime	Način-smjer studija	Datum diplo-miranja	Naslov diplomskog rada
361.	Ležaja Ratko	R-I	29. 2. 1968.	»Pravni i normativni akti poduzeća »PIVOVARA« Osijek
362.	Lozić Lucija	I-I	25. 11. 1968.	»Industrija i problematika plasmana kalcijum karbida u svijetu i kod nas s osvrtom na tvornicu »DALMACIJA« Dugi Rat«
363.	Lupujev Biserka	R-I	17. 4. 1968.	»Radničko samoupravljanje«
364.	Ljubić Mirko	R-I	15. 5. 1968.	»Normativni i pravni akti poduzeća »SAPONIA« Osijek«
365.	Malbaša Ivan	R-I	11. 7. 1968.	»Normativni i pravni akti poduzeća »LITOKARTON« Osijek«
366.	Manc Dragutin	R-P	15. 5. 1968.	»Osnovni principi procjene radnih mjesta i problemi oko uvođenja analitičke procjene u »TVORNICI ŠEĆERA« Osijek«
367.	Marković Ivan	R-I	19. 7. 1968.	»Problemi zemalja u razvoju u svjetskoj razmjeni«
368.	Martinović Josip	I-I	10. 10. 1968.	»Obrtna sredstva poduzeća«
369.	Medančić Bogdan	R-I	29. 2. 1968.	»Pravni i normativni akti u poduzeću »SLAVONIJA«
370.	Miljanić Veljko	R-I	3. 6. 1968.	»Priroda rada i faktori koji utječu na produktivnost«
371.	Mlinarić Ivo	R-I	17. 12. 1968.	»Normativni i pravni akti poduzeća »Osječanka« Osijek«
372.	Muharemović M.	I-I	25. 12. 1968.	»Carine i njihov historijski razvoj u Jugoslaviji«
373.	Nađvegi Aron	I-I	31. 8. 1968.	»Model organizacije materijalnog poslovanja industrijskog poduzeća s aplikacijom suvremenih sredstava za automatsku obradu podataka«
374.	Nijemčević Ostoja	R-I	19. 7. 1968.	»Stanje i problemi razvoja poljoprivrede općine Modriča«
375.	Novaković Marko	R-I	17. 12. 1968.	»Normativni i pravni akti građevinskog poduzeća »GRADNJA« Osijek«
376.	Pavlović Nikola	R-P	16. 4. 1968.	»Normativni i pravni akti združenog preduzeća AIK »RADA TRNIĆ« Kikinda«
377.	Perger Eva	I-I	20. 9. 1968.	»Normativni i pravni akti poduzeća »ELEKTROSLAVONIJA« Osijek«
378.	Perišić Roko	R-I	17. 12. 1968.	»Pravni i normativni akti u »TVORNICI ELEKTRODA I FEROLEGURA« Šibenik«
379.	Pernar Slavko	R-I	6. 2. 1968.	»Slavonija — regija u okviru perspektiva turizma Jugoslavije«
380.	Pukleš Dragutin	I-I	28. 9. 1968.	»Analiza formiranja ukupnog prihoda dohotka i raspodjele po ekonomskim jedinicama DIK ĐURĐENOVAC«

Red. broj	Prezime i ime	Način-smjer studija	Datum diplo-miranja	Naslov diplomskog rada
381.	Radin Enriko	R-I	13. 3. 1968.	»Normativni i pravni akti poduzeća »ŠKOLJKA« Poreč«
382.	Rešetar Nedo	I-I	23. 5. 1968.	»Aktualni problemi i perspektiva izvoza jugoslavenske tekstilne industrije«
383.	Sambolec Josip	R-I	27. 6. 1968.	»Opći samoupravni akti u PIK — »BELJE«
384.	Segetlija Zdenko	R-I	12. 12. 1968.	Analiza kretanja prometa u trgovini na malo trgovačkog poduzeća »SLOGA« Valpovo«
385.	Silajdžić Fuad	R-I	17. 12. 1968.	»Samoupravni i pravni akti u tvornici kompresora pneumatskog alata i auto-svjećica »TRUDBENIK«
386.	Srb Ivanka	I-I	17. 6. 1968.	»Promjena vrijednosti novca i vanjska trgovina«
387.	Staničić Roko	R-I	13. 3. 1968.	»Razvitak i uloga kreditnog aparata SFRJ posebno u uslovima privredne reforme«
388.	Stojaković Ivan	I-P	10. 10. 1968.	»Organizacija govedarske proizvodnje u »PIK NAŠICE«
389.	Stojan Maja	R-I	17. 12. 1968.	»Osječka ljevaonica željeza u privrednoj reformi«
390.	Šakić Nedeljko	R-I	16. 4. 1968.	»Primjena MAPI-sistema«
391.	Šaponja Marko	I-I	26. 12. 1968.	»Pravni i normativni akti s osvrtom na samoupravljanje u poduzeću »VLADO BAGAT«
392.	Šokčić Petar	I-I	10. 5. 1968.	»Porodica«
393.	Štrbenac Marijan	R-P	14. 11. 1968.	»Proizvodnja kukuruza na radnoj jedinici ratarstva Valpovo kombinata »ĐURO SALAJ« Valpovo«
394.	Štulina Petar	R-I	28. 9. 1968.	»Problemi razvoja nedovoljno razvijenih zemalja«
395.	Tešić Branko	R-I	5. 11. 1968.	»Ekonomske jedinice«
396.	Velky Ivan	R-I	18. 12. 1968.	»Ekonomski problemi ishrane SFRJ«
397.	Vrbošić Zdravko	I-I	13. 5. 1968.	»Kritički osvrt na Pravilnik o raspodjeli osobnih dohodaka i ostvarenog prihoda »KOMUNALNE BANKE« Osijek«
398.	Vučetić Ninko	I-I	18. 6. 1968.	»Planiranje u radnoj jedinici«
399.	Vudrag Mile	R-I	27. 3. 1968.	»Teorija i primijenjena problematika racionalizacije«
400.	Vujasinović S.	R-P	10. 9. 1968.	»Normativni akti i radničko samoupravljanje u ŠUMSKOM GOSPODARSTVU Osijek«
401.	Zujić Ivan	R-I	17. 12. 1968.	»Izvori energije u svijetu i SFRJ«
402.	Živković Ivan	I-I	25. 11. 1968.	»Uloga poslovne banke u našem privrednom sistemu«
403.	Županović Jakov	I-I	16. 11. 1968.	»Korištenje kapaciteta cementne industrije Jugoslavije«

Red. broj	Prezime i ime	Način-smjer studija	Datum diplo-miranja	Naslov diplomskog rada
404.	Alujević Tanja	R-I	18. 11. 1969.	»Psihofiziologija rada«
405.	Baban Drago	R-P	8. 5. 1969.	»Akumulacija kao bitan faktor proširene reprodukcije s posebnim osvrtom na period poslije reforme«
406.	Bajsman Ferdo	I-I	17. 10. 1969.	»Aktivnost komercijalne službe u uvjetima specifične organizacije«
407.	Bašić Nikola	R-I	24. 1. 1969.	»Teorija MAPI-sistema«
408.	Begović Ilija	R-I	9. 7. 1969.	»Monetarni problemi međunarodne trgovine«
409.	Berač Ana	R-P	11. 7. 1969.	»Amortizaciona politika poduzeća u odnosu na zastarjevanje i dotrajalost osnovnih sredstava«
410.	Blažeković Lj.	R-I	12. 9. 1969.	»Ispitivanje prakse i tendencija neposrednog upravljanja u »TVORNICI KOŽA«
411.	Borak Gordana	I-I	5. 12. 1969.	»Higijensko-tehnička zaštita u industrijskim poduzećima«
412.	Brko Ivan	R-I	5. 12. 1969.	»Stanje, problemi i mogućnosti cestovnog saobraćaja u Jugoslaviji«
413.	Burgund Zvonko	R-I	29. 5. 1969.	»Razvojne mogućnosti šumarstva SRH«
414.	Čale Josip	R-I	30. 9. 1969.	»Analiza poslovanja »GRADNJA« Osijek«
415.	Ćaleta-Car Branko	R-I	5. 9. 1969.	»Demografska statistika«
416.	Deur Jakov	R-I	9. 7. 1969.	»Uloga kućne radinosti u turizmu zadarskog područja«
417.	Dobrić Husein	R-P	27. 1. 1969.	»Inflacija«
418.	Dobrnić Damir Prosper	R-I	28. 5. 1969.	»Važnost turizma i njegov utjecaj na privredu SFRJ«
419.	Dokić Jelena	I-I	27. 6. 1969.	»Razvoj društvenog sektora poljoprivrede SRH«
420.	Dolinac Blaženka	R-P	2. 10. 1969.	»Fluktuacija radnika«
421.	Dragović Helena	I-I	28. 6. 1969.	»Elementi ekonometrije u analizi troškova, prihoda i dobitaka poduzeća«
422.	Drenjančević A.	R-P	28. 5. 1969.	»Sistem raspodjele dohotka i osobnih dohodaka u tvornici pokućstva »STJEPAN GELI« Đakovo«
423.	Đukanović G.	I-I	28. 6. 1969.	»Poslijeratna dostignuća i privredni vidici — NR Mađarske«
424.	Ećimović Marko	R-I	1. 11. 1969.	»Privreda Japana«

Red. broj	Prezime i ime	Način-smjer studija	Datum diplo-miranja	Naslov diplomskog rada
425.	Ergović Marica	R-I	19. 9. 1969.	»Psihologija i proizvodnost«
426.	Erk Josipa	R-I	12. 9. 1969.	»Obračun i raspodjela dohotka i osobnih dohodaka u radnim jedinicama«
427.	Fagarazzi Ljubo	I-I	5. 12. 1969.	»Razvoj i organizacija našeg kreditnog sistema«
428.	Ferenčak Zvezdana	R-I	5. 12. 1969.	»Carine i GATT«
429.	Gagulić Mirjana	R-P	15. 7. 1969.	»Uloga komune u kvalifikacionoj strukturi zaposlenih kadrova i problemi zapošljavanja općine Osijek«
430.	Galić Viktorija	R-I	26. 5. 1969.	»Privredni sporovi organizacija udruženog rada«
431.	Gavrilović M.	I-I	6. 12. 1969.	»Uloga trgovine na veliko i grosističke funkcije u razvoju robnog prometa«
432.	Gradina Stevan	R-I	29. 5. 1969.	»Problematika izvoza i uvoza vukovarske komune«
433.	Hvizdak Franjo	R-P	20. 6. 1969.	»Rezultati i mogućnosti razvitka poljoprivrede u komuni Našice«
434.	Igerc Anton	R-I	28. 8. 1969.	»Ugotavljanje upravičenosti investicije za proizvodnjo 1000 TON Na HS«
435.	Ivanišević Z.	R-I	5. 7. 1969.	»Problematika kratkoročnog kreditiranja«
436.	Janjić Spasoje	I-I	14. 6. 1969.	»Sistem i izvori financiranja investicija na JŽ«
437.	Jeličić Đorđe	I-I	26. 7. 1969.	»Poljoprivredna proizvodnja u okviru lovno-šumskog gazdinstva »JELEN« Beograd«
438.	Jilek Zdenko	R-P	8. 12. 1969.	»Analiza komercijalne službe PIK-a »SLJEME« Zagreb«
439.	Jović Marko	R-P	12. 7. 1969.	»Radničko samoupravljanje u zadružnom poljoprivrednom kombinatu Modriča«
440.	Jurin Jakov	R-I	15. 12. 1969.	»Turizam, more, planine u Jugoslaviji«
441.	Kiš Stjepan	R-I	27. 1. 1969.	»Organizacija sektora tehničkih poslova industrijskih poduzeća«
442.	Klepić Josip	R-I	20. 11. 1969.	»Statut i pravilnik »OSJEČANKE« Osijek«
443.	Knežević Momčilo	R-I	24. 1. 1969.	»Modernizacija putne mreže u BiH«
444.	Kolarić Josip	I-I	21. 4. 1969.	»Faktori ovisnosti uspjeha propagandne akcije«
445.	Kolarić Josip	R-P	17. 3. 1969.	»Teorija MAPI-sistema«

Red. broj	Prezime i ime	Način-smjer studija	Datum diplo-miranja	Naslov diplomskog rada
446.	Konjić Omer	R-I	29. 5. 1969.	»Statut »IPK-a Osijek«
447.	Korovljević Z.	I-I	28. 5. 1969.	»Izvoz i uvoz — POSLOVNO UDRUŽENJE ZA STOČARSTVO Osijek«
448.	Kovač Ante	I-I	3. 7. 1969.	»Aspekti petrokemije«
449.	Kovačević Antun	R-P	26. 5. 1969.	»Investicioni program MJEŠAONICE STOČNE HRANE«
450.	Kovačević Milan	R-I	10. 11. 1969.	»Stanje, problemi i perspektiva razvoja JUGOSLAVENSKE TRGOVAČKE MORNARICE«
451.	Kulčar Đuro	R-I	12. 7. 1969.	»Poduzeće »ELEKTROSLAVONIJA« Osijek«
452.	Kušić Bratislav	R-I	10. 7. 1969.	»Kritički osvrt na Pravilnik o raspodjeli osobnih dohodaka i Pravilnik o raspodjeli ostvarenog dohotka kombinata »BELIŠĆE««
453.	Leko Iva	R-I	12. 7. 1969.	»Tehnički progres i investicioni ciklusi«
454.	Lešić Zvonimir	R-I	6. 12. 1969.	»Analiza proizvodnih mogućnosti šumskog gospodarstva »SPAČVA««
455.	Lucijak Marijan	R-P	9. 7. 1969.	»Mjesto i uloga šumarstva u razvoju turističke privrede Dalmacije«
456.	Maduna Vlado	R-P	30. 9. 1969.	»Privreda jugozapadne Hercegovine«
457.	Mahmuti Izet	R-P	25. 6. 1969.	»Opći i pravni akti kombinata kože i obuće »PEĆ««
458.	Maksić Krsto	I-I	23. 10. 1969.	»Problemi proizvodnje i transporta krompira na području srednje Dalmacije«
459.	Malinović Vlado	R-I	3. 10. 1969.	»Promjene u strukturi i pravcima eksporta drveta iz SFRJ 1961-67.«
460.	Malobabić Danica	R-I	10. 7. 1969.	»Analiza povreda na radu u PIK-u Vukovar«
461.	Marić Branislav	R-P	30. 10. 1969.	»Statut kao osnovni samoupravni akt poduzeća«
462.	Marić Velimir	R-I	10. 7. 1969.	»Industrijski izvoz opštine Banja Luka«
463.	Marković Zdravko	R-I	25. 11. 1969.	»Utjecaj industrije na životni standard stanovništva Jugoslavije«
464.	Matić Petar	R-P	18. 6. 1969.	»Ratarstvo na PIK-u »BELJE««
465.	Matijaš Božo	I-I	5. 12. 1969.	»Izvori energije u svijetu«
466.	Matijašević Josip	R-P	16. 1. 1969.	»Osvrt na Pravilnik o raspodjeli dohotka i osobnih dohodaka PPK »ĐURO SALAJ« Valpovo«
467.	Mavrić Ida Marija	R-I	11. 11. 1969.	»Zemlje u razvoju i međunarodna trgovinska razmjena«

Red. broj	Prezime i ime	Način-smjer studija	Datum diplo-miranja	Naslov diplomskog rada
468.	Mergl Ivan	I-I	12. 3. 1969.	»Raspodjela dohotka i osobnih dohodaka po obračunskim jedinicama«
469.	Miličić Marija	R-I	3. 4. 1969.	»Razgraničenje nadležnosti organa upravljanja u statutima poduzeća«
470.	Mirić Jovan	R-I	18. 9. 1969.	»Problemi razvoja osnovnih uvjeta djelovanja PPK »NIKOLA MILJANIĆ-KARAULA« Podravska Slatina«
471.	Mirkajlović Milan	R-I	10. 7. 1969.	»Međunarodni platni promet«
472.	Mitrović Ilija	R-I	20. 3. 1969.	»Obračun po ekonomskim jedinicama«
473.	Njari Ivan	I-I	19. 4. 1969.	»Ekonomsko-geografski uvjeti razvitka poljoprivrede u SFRJ«
474.	Operman Zdravko	R-I	28. 8. 1969.	»Radničko samoupravljanje«
475.	Palijan Zvonimir	R-I	5. 12. 1969.	»Normativni i pravni akti poduzeća »1. MAJ« Laslovo«
476.	Panić Vladimir	R-I	31. 10. 1969.	»Analiza društvenog plana općine Osijek«
477.	Paradžik Ferdo	R-I	18 9. 1969.	»Problematika i ekonomika proizvodnje duhana u komuni Grude«
478.	Pavleković M.	R-I	28. 10. 1969.	»Polazne osnove organiziranja proizvodnje u trikotažnim konfekcijama«
479.	Pejčić Momčilo	I-I	28. 5. 1969.	»Evropsko tržište drveta«
480.	Perić Mijo	R-I	10. 7. 1969.	»Historijski razvoj organizacije rada i njen utjecaj na povećanje produktivnosti rada«
481.	Perković Josip	R-I	27. 12. 1969.	»Analiza osnovnih sredstava i amortizacija«
482.	Popović Jovan	R-I	27. 3. 1969.	»Pravni i normativni akti poduzeća »OSJEČKA PIVOVARA« u Osijeku«
483.	Radaković R.	R-I	22. 9. 1969.	»Faktori kretanja novčane štednje stanovništva«
484.	Radić Marija	I-I	21. 8. 1969.	»Uloga turizma splitske regije — bivšeg splitskog kotara u turizmu Jugoslavije«
485.	Rajnović Tomo	I-I	12. 6. 1969.	»Položaj kombinata »BELIŠĆE« na tržištu ambalaže od valovitog kartona«
486.	Raškaj Dragutin	R-I	14. 5. 1969.	»Produktivnost — ideja vodilja u djelu Jean Fourastie-a«
487.	Resler Slavko	R-P	9. 7. 1969.	»Samoupravljanje u ŠG »KRNDIJA« Našice«

Red. broj	Prezime i ime	Način-smjer studija	Datum diplo-miranja	Naslov diplomskog rada
488.	Rončević Katica	R-I	23. 9. 1969.	»Umor na radu«
489.	Rosotrunović M.	R-I	30. 9. 1969.	»Historijski razvoj međunarodne trgovine«
490.	Ružić Tomo	R-I	2. 10. 1969.	»Razrada Statuta PIK-a »BELJE« Mece-Darda«
491.	Samardžija Z.	R-I	27. 3. 1969.	»Porezi i doprinosi«
492.	Seider Anton	R-I	4. 4. 1969.	»Zajedničko evropsko tržište i pridružene afričke zemlje«
493.	Springer Rudolf	I-I	23. 5. 1969.	»Primjena statističke kontrole kvalitete u proizvodnji«
494.	Šafar Dragica	R-I	12. 7. 1969.	»Ekonomski značaj zaštite šuma«
495.	Škara Šime	R-I	10. 11. 1969.	»Elektronski računar u upravljanju poduzećem«
496.	Škarić Ljerka	I-I	30. 9. 1969.	»Doprinosi i porezi građana«
497.	Španović D.	I-I	26. 8. 1969.	»Norme rada kao statistički skup«
498.	Tadić Josip	R-P	19. 9. 1969.	»Potrošački krediti«
499.	Topalović V.	R-P	26. 6. 1969.	»Dinamika razvoja relevantnih ekonomskih kategorija jugoslavenske industrije u vremenu od 1960. do 1966. godine«
500.	Trivan A.	R-P	7. 3. 1969.	»Normativni i pravni akti »PIK-a ĐAKOVO««
501.	Uldrijan Marija	I-I	21 7. 1969.	»Investicioni program izgradnje tripodna skladišta«
502.	Velić Ivan	I-I	12. 7. 1969.	»Opći pravni akti industrije građevinskog poduzeća »KNINGIPS« Knin«
503.	Vidaković Marko	I-I	24. 5. 1969.	»Analiza osnovnih i obrtnih sredstava poduzeća »OPEKA« Osijek«
504.	Vidaković Reza	I-I	24. 1. 1969.	»Organizacija salda-konti na primjeru »IPK-a OSIJEK« pri prijelazu na mehanografsku obradu podataka«
505.	Voščon Marko	R-I	30. 1. 1969.	»Problematika izvoza-uvoza i obračun netto deviznog efekta u »ISTARSKIM RUDNICIMA BOKSITA« Rovinj«
506.	Vrcan Jure	R-I	19. 9. 1969.	»Problemi decentralizacije radničkog samoupravljanja sa osvrtom na PODUZEĆE ZA OTKUP DUVANA »JURE GALIĆ« Ljubuški«
507.	Vrkić Marko	R-P	25. 9. 1969.	»Novčane reforme«
508.	Vukasović Stanko	R-I	24. 11. 1969.	»Investicioni program«
509.	Vukšić Mirko	R-I	9. 7. 1969.	»Funkcija i primjena elektronskih računara«
510.	Zupčić Nikola	R-I	8. 11. 1969.	»Organizacija pripreme proizvodnje »MOBILIA - IVO MARINKOVIĆ« Osijek«

Red. broj	Prezime i ime	Način-smjer studija	Datum diplo-miranja	Naslov diplomskog rada
511.	Ajduković Dušan	R-I	8. 7. 1970.	»Problematika dinamike i struktura zaposlenosti-nezaposlenosti u industriji općine Osijek«
512.	Antolović Lidija	R-I	12. 6. 1970.	»Utjecaj odgoja na razvitak ličnosti«
513.	Babić Maksim	R-I	6. 2. 1970.	»Ekonomske koristi i štete od voda rijeke Drave«
514.	Bajić Stanko	I-I	19. 6. 1970.	»Uvoz reprodukcionog materijala u brodogradnji Jugoslavije«
515.	Barić Jure	R-I	4. 11. 1970.	»Uloga zračnog saobraćaja u razvoju turizma«
516.	Bartulović Milica	I-I	30. 10. 1970.	»Razvoj i organizacija našeg kreditnog sistema«
517.	Bartulović S.	R-I	28. 5. 1970.	»Utjecaj klime na privredu Dalmacije«
518.	Beutel Miroslav	R-I	14. 7. 1970.	»More i njegov utjecaj na život čovjeka«
519.	Birnbaum Ivica	I-P	9. 12. 1970.	»Statistička analiza troškova izobrazbe kadrova«
520.	Blažević Ivan	R-P	11. 3. 1970.	»Uloga države u izgradnji socijalizma«
521.	Bolanča Lenardo	R-I	25. 11. 1970.	»Statistika, turizam i problemi primijenjenih anketa u turizmu«
522.	Bošnjak Živko	R-P	23. 9. 1970.	»Organizacija agrotehničkih operacija u proizvodnji jabuka na PK »BORINCI««
523.	Brnić Anto	R-P	21. 9. 1970.	»Tehnički progres i promjene koje on donosi kapitalizmu i socijalizmu«
524.	Brodić Ivanka	R-P	10. 11. 1970.	»Organizacija komercijalnog poslovanja »SLAVONIJA« Osijek«
525.	Buljan Nikola	R-I	11. 3. 1970.	»Državni kapitalizam Sjedinjenih Američkih Država«
526.	Bunčić Ana	R-I	24. 10. 1970.	»Banke«
527.	Buzov Marija	R-P	30. 10. 1970.	»Inflacija«
528.	Carević Adam	I-P	6. 6. 1970.	»Analiza osobnih dohodaka industrije šećera i vrenja »BORIS KIDRIČ« Županja«
529.	Cvitanović Božidar	R-I	20. 5. 1970.	»Teorija MAPI-sistema«
530.	Čačić Vlado	R-I	1. 10. 1970.	»Statistička analiza poslovanja poduzeća«
531.	Čalić Stjepan	R-P	28. 12. 1970.	»Analiza uvjeta za izgradnju i eksploataciju investicionog objekta«
532.	Čondić Zvonko	I-I	20. 2. 1970.	»Informiranje i komuniciranje u fabrici »MATROZ« Sremska Mitrovica«

Red. broj	Prezime i ime	Način-smjer studija	Datum diplo-miranja	Naslov diplomskog rada
533.	Debeljak Ivan	I-I	18. 9. 1970.	»Zaposlenost-nezaposlenost i zapošljavanje«
534.	Dokić Ljiljana	R-I	29. 1. 1970.	»Zlato«
535.	Domazet Vjekoslav	I-I	9. 2. 1970.	»Problemi i rješenja raspodjele osobnih dohodaka u »SAOBRAĆAJNOJ SEKCIJI« Osijek«
536.	Dozet Dragica	I-I	2. 4. 1970.	»Sistem raspodjele osobnih dohodaka u GP »GRADNJA« Osijek«
537.	Dubaić Božana	R-I	6. 1. 1970.	»Međunarodne ekonomske grupacije«
538.	Đukanović A.	R-P	20. 2. 1970.	»Normativi i akti i radničko samoupravljanje u »PIK VINKOVCI««
539.	Đukanović Jovan	I-I	30. 10. 1970.	»Linearno programiranje zasipa kupolne peći«
540.	Đukić Zvonimir	I-I	22. 4. 1970.	»Kritički osvrt na Pravilnik o raspodjeli osobnih dohodaka poduzeća »TRGOCENTAR« Gradačac«
541.	Erslan Ante	I-I	31. 8. 1970.	»Problematika industrije šećera u SFRJ s posebnim osvrtom na tvornicu »BORIS KIDRIČ« Županja«
542.	Fink Aleksandra	I-I	29. 6. 1970.	»Organizacija i rad SDK-a u uvjetima primjene elektronskih računara«
543.	Franić Zdenko	R-I	25. 9. 1970.	»Privreda Bosne i Hercegovine«
545.	Garvanović Josip	R-P	22. 6. 1970.	»Analiza razvoja industrije općine Orahovica u 1969. godini«
545.	Gavranović Josip	R-P	30. 9. 1970.	»Organizacija proizvodnje kukuruza u Poljoprivredno-industrijskom kombinatu ĐAKOVO«
546.	Gašparović Petar	I-I	21. 3. 1970.	»Neke karakteristike suvremene istraživačke razvojne aktivnosti u svijetu«
547.	Golub Njegovan	I-I	3. 12. 1970.	»Problemi likvidnosti tekstilne industrije »UKRINA« Derventa«
548.	Gudelj Petar	I-I	22. 6. 1970.	»Saobraćajna infrastruktura Dalmacije«
549.	Hanković Marija	R-I	4. 12. 1970.	»Razrada Statuta i pravilnika POLJOPRIVREDNO - PREHRAMBENOG KOMBINATA Orahovica«
550.	Ivanković Rade	R-I	9. 7. 1970.	»Ekonomska svrsishodnost plantažnog uzgoja topole«
551.	Ivić Kata	R-I	9. 7. 1970.	»Analiza ljudskog faktora u poduzeću«
552.	Jakab Margit	R-I	7. 4. 1970.	»Utjecaj saobraćaja na razvoj turizma«
553.	Jakobović Antun	R-I	12. 6. 1970.	»Ekonomski interes ŠG »KRNDIJA« Našice«

Red. broj	Prezime i ime	Način-smjer studija	Datum diplo-miranja	Naslov diplomskog rada
554.	Janketić Božidar	I-I	16. 11. 1970.	»Primjena linearnog programiranja industrijskih poduzeća«
555.	Jeličić Mirjana	R-I	6. 11. 1970.	»Opticaj novca«
556.	Jovanović Milan	R-I	20. 3. 1970.	»Problem uvođenja 42-satne radne nedjelje u ŠG »PAPUK«
557.	Juras Branko	R-I	11. 3. 1970.	»Statut i opći akti poduzeća »DILJ« Osijek«
558.	Jurković Ivan	I-I	18. 11. 1970.	»Kritički osvrt na Pravilnik o raspodjeli osobnih dohodaka u poduzeću »RADE KONČAR« Slavonska Požega«
559.	Katanić Ljubinka	I-I	31. 8. 1970.	»Proizvodnja i kapaciteti RATARSKOG POGONA IPK-a Osijek«
560.	Katić Mirko	I-I	30. 9. 1970.	»Analiza poslovanja robnih kuća u Jugoslaviji 1969. god. Podaci za robnu kuću »NAMA« Osijek«
561.	Kazimić Jelka	R-I	27. 8. 1970.	»Novac«
562.	Knežević Milorad	I-I	24. 10. 1970.	»Analiza osnovnih i obrtnih sredstava poduzeća »LIGNOŠPED« Bosanski Novi«
563.	Kolesar Eva	R-P	14 12. 1970.	»I. Komparativna analiza II. Faktori smetnji u komparativnoj analizi«
564.	Kolouch Jozef	R-I	10. 7. 1970.	»Procjena uspješnosti kadrovske funkcije u poduzeću »DALIT«
565.	Kolundžija A.	I-I	25. 11. 1970.	»Akumulativnost novosadske privrede i raspodjela netto dohotka«
566.	Kovačević Josip	R-I	1. 10. 1970.	»Ocjenjivanje ekonomske efektivnosti kapitalnih ulaganja i nove tehnike USSR«
567.	Kraljić Nevenka	R-I	4. 2. 1970.	»Osnovni faktori koji utječu na razvoj ličnosti«
568.	Kurevija Iva	R-I	10. 7. 1970.	»Statut i pravilnik poduzeća »SLOBODA« Osijek«
569.	Kurtović Ivica	R-P	25. 11. 1970.	»Dugoročno planiranje prodaje gotovih proizvoda i planiranje opsega proizvodnje«
570.	Kužet Milenko	R-I	12. 11. 1970.	»Izračunavanje kapitalne vrijednosti i potrošnje MAPI-metode za jugoslavenske uvjete«
571.	Kvesić Ante	I-I	30. 8. 1970.	»Raspodjela nacionalnog dohotka u industriji SFRJ«
572.	Lajoš Irena	R-I	11. 3. 1970.	»Razvoj nedovoljno razvijenih zemalja«
573.	Leko Terezija	I-I	24. 8. 1970.	»Društveno-ekonomska suština i značaj integracionih procesa u zapadnoj Evropi«

Red. broj	Prezime i ime	Način-smjer studija	Datum diplo-miranja	Naslov diplomskog rada
574.	Lončar Marija	I-I	10. 4. 1970.	»Problematika uvoza starog željeza i razvoj rezališta »BRODOSPASA« Split«
575.	Maković Marija	R-I	23. 9. 1970.	»Problemi nerazvijenih zemalja«
576.	Malčić Miroslav	I-I	20. 4. 1970.	»Analiza programa investicija elektroenergijskih objekata poduzeća »ELEKTROSLAVONIJA« Osijek«
577.	Maričić Borivoj	I-I	14. 7. 1970.	»Turistička valorizacija podunavskog lovnog područja«
578.	Marković T.	I-I	23. 4. 1970.	»Održavanje i servisiranje vozila, organizacija i dokumentacija cestovnog saobraćajnog poduzeća«
579.	Martinić Jure	I-I	17. 4. 1970.	»Analiza osnovnih sredstava »ELEKTROSLAVONIJA« Osijek«
580.	Matišić Đuro	R-P	23. 10. 1970.	»Plan i investicije radne snage, osobnih dohodaka i obrazovanja u poduzeću«
581.	Mileta Katarina	I-I	20. 6. 1970.	»Migraciona kretanja radne snage u svijetu, zastupljenost jugoslavenskih radnika u tom«
582.	Miletić Nada	I-I	17. 12. 1970.	»Normativni i pravni akti poduzeća »JUGOPETROL« Novi Sad«
583.	Mrđa Milivoj	R-I	24. 10. 1970.	»Izračunavanje kapitalne vrijednosti potrošnje prema MAPI-metodi«
584.	Perković Dragica	R-I	16. 3. 1970.	»Analiza osnovnih sredstava i amortizacija«
585.	Petričević Petar	R-I	5. 10. 1970.	»Uvjeti za razvoj proizvodnje aluminija s posebnim osvrtom na proizvodnju u našoj zemlji«
586.	Pihler Ivan	I-I	30. 10. 1970.	»Utjecaj tržišta na asortiman poduzeća — primjer: kombinat »BOROVO«
587.	Plećaš Ante	R-I	29. 5. 1970.	»Položaj radnog čovjeka u organizaciji i komuni«
588.	Podunavac Đuro	I-I	22. 5. 1970.	»Racionalizacija naplate električne energije potrošača široke potrošnje »ELEKTROSLAVONIJA« Osijek«
589.	Poljak Ana	I-I	18. 9. 1970.	»Unutrašnji platni promet i instrumenti plaćanja«
590.	Popović Gordana	R-I	8. 7. 1970.	»Sukob reakcije i progresa danas je žešći no ikad«
591.	Pranić Stjepan	I-I	13. 2. 1970.	»Stanje i perspektive poljoprivredne proizvodnje na području Dalmacije«
592.	Prug Zdenko	I-I	25. 4. 1970.	»Promjene vrijednosti novca«
593.	Radoš Ante	R-P	14. 11. 1970.	»Teorija troškova«
594.	Radulović Draginja	R-I	24. 10. 1970.	»SEV — savjet za uzajamnu ekonomsku pomoć«

Red. broj	Prezime i ime	Način-smjer studija	Datum diplo-miranja	Naslov diplomskog rada
595.	Režić Mile	R-I	3. 10. 1970.	»Suvremene metode obračuna troškova«
596.	Ribičić Mate	R-I	18. 2. 1970.	»Analiza dosad ostvarenih rezultata u turističkoj materijalnoj bazi i turistički promet na području makarske komune«
597.	Riger Stjepan	R-P	28. 5. 1970.	»Problematika osobnih dohodaka u »PPK Orahovica«
598.	Ristić Sergije	I-I	8. 10. 1970.	»Statutni pravilnik ŽTP Zagreb«
599.	Rončević Husein	I-I	12. 6. 1970.	»Stanje, problemi i mogućnosti ŽTP Sarajevo«
600.	Rosotrunović Ivan Zlatko	R-I	27. 3. 1970.	»Pomorska privreda kao faktor općeg privrednog razvoja«
601.	Rulj Novica	R-I	9. 10. 1970.	»Analiza stanja obrtnih sredstava poduzeća »DUHAN« Podravska Slatina«
602.	Runje Branko	I-I	20. 2. 1970.	»Jugoslavija u međunarodnoj trgovini«
603.	Sekulić Gordana	R-I	20. 11. 1970.	»Industrija celuloze i papira u spoljnoj trgovini«
604.	Sondi Anica	R-P	11. 12. 1970.	»Izračunavanje kapitalne vrijednosti potrošnje MAPI-metoda za jugoslavenske uvjete«
605.	Sovilj Dušan	R-I	29. 1. 1970.	»Automatizacija — opći pojam«
606.	Stanisavljević B.	R-I	25. 11. 1970.	»Analiza proizvodnje i realizacije tvornice žigica »DRAVA« Osijek«
607.	Stupin Ljubica	I-I	24. 8. 1970.	»Dinamika rasta nacionalnog dohotka zaposlenosti i zarada zaposlenih u Evropi«
608.	Šaćirović Ibrahim	I-I	23. 9. 1970.	»Primjena statističkih metoda u ispitivanju poslovanja »VALPOVKA« Valpovo«
609.	Škondrić Andrija	R-I	25. 6. 1970.	»Proizvodne snage Jugoslavije 1968. godine«
610.	Špoljarić Stjepan	I-I	14. 5. 1970.	»Strukturne promjene u industriji općine Osijek po granama«
611.	Šulovnjak Slavko	R-P	13. 3. 1970.	»Organizacija proizvodnje kukuruza na ekonomskoj jedinici »KRIVAJA«
612.	Talapako Stanko	I-I	7. 7. 1970.	»Potrebe i mogućnosti uvođenja elektronske obrade u industrijskim poduzećima«
613.	Tanjga Mihajlo	R-I	20. 1. 1970.	»Bankarski sistemi inostranih zemalja«
614.	Todorić Mara	R-I	25. 9. 1970.	»Problem carine i GATT kao instrument međunarodne trgovinske suradnje«
615.	Tolić Niko	I-I	27. 1. 1970.	»Analiza kreditnog bilanca »JADRANSKE BANKE« Šibenik«

Red. broj	Prezime i ime	Način-smjer studija	Datum diplo-miranja	Naslov diplomskog rada
616.	Trivić Slavko	R-I	22. 9. 1970.	»Analiza Pravilnika o raspodjeli i obračunu osobnih dohodaka po ekonomskim jedinicama IGP-a »KNINGIPS« Knin«
617.	Ukropina Zorana	R-I	20. 6. 1970.	»SR Njemačka kao privredni partner SFR Jugoslavije«
618.	Uremović Stjepan	R-I	18. 6. 1970.	»Stanje, problemi i potreba razvoja, servisa i remonta cestovnog saobraćaja«
619.	Vekić Ljubomir	R-I	2. 10. 1970.	»Problematika uzgoja stočarstva na području Slavonije i Baranje«
620.	Vela Nelko	R-I	28. 10. 1970.	»Naučno-tehnološka revolucija i zahtjevi koje postavlja suvremenoj organizaciji rada«
621.	Vida Nada	I-I	29. 6. 1970.	»Analiza poslovanja u radnoj organizaciji iz grane 124-72 o sistemu obračuna po jedinicama«
622.	Vidak Miroslav	R-I	1. 10. 1970.	»Statut i pravilnici poduzeća »TEHNIKA-BETON« Osijek«
623.	Vilhelm Eva	R-I	6. 7. 1970.	»Teorija MAPI-sistema«
624.	Višević Mato	R-I	25. 11. 1970.	»Kratak pregled na šumski fond važnijih zemalja svijeta«
625.	Vojnović Pero	R-I	10. 12. 1970.	»Saobraćajni problemi Osijeka«
626.	Vrgoč Dinko	R-P	3. 4. 1970.	»Analiza poslovanja »TVORNICE KOŽA« Osijek s aspekta kreditne sposobnosti«
627.	Vuglač Stjepan	I-I	1. 10. 1970.	»Izvoz »SLAVONIJA« konfekcije Osijek«
628.	Vujasinović Ilija	R-I	25. 11. 1970.	»Ekonomski značaj Vinkovaca u saobraćajnom sistemu Jugoslavije«
629.	Vujnović Mane	R-I	24. 9. 1970.	»Analiza uspješnosti poslovanja«
630.	Vukmanović Đuro	R-P	31. 10. 1970.	»Stavovi u poduzeću«

1971. GODINA

Red. broj	Prezime i ime	Način-smjer studija	Datum diplo-miranja	Naslov diplomskog rada
631.	Afrić Marinko	I-I	17. 2. 1971.	»Projekat reorganizacije obrade potrošača električne energije«
632.	Đurić Milan	R-I	26. 2. 1971.	»Kapaciteti u trgovini na području Slavonije i Baranje«
633.	Đuroković Mira	R-I	26. 2. 1971.	»Opći i pravni akti radne organizacije »KOESTLIN« Bjelovar«
634.	Fajl Nada	R-I	18. 3. 1971.	»Poljoprivredna proizvodnja društvenog sektora Slavonije«
635.	Gačić Matija	R-P	27. 3. 1971.	»Poslovanje ŠG »HRAST« Vinkovci«
636.	Jasnić Veselin	R-P	10. 2. 1971.	»Proizvodnja šećerne repe u PIK-u Belje u 1969. godini«
637.	Jeremić Branko	I-I	25. 1. 1971.	»Normativni i pravni akti poduzeća »DILJ« Osijek«
638.	Komovec Jože	R-I	16. 3. 1971.	»Razvoj burzi u Jugoslaviji«
639.	Leš Marijan	R-I	31. 3. 1971.	»Elektroprivreda Jugoslavije«
640.	Milosavljević B.	R-I	31. 1. 1971.	»Analiza Pravilnika o utvrđivanju dohotka i raspodjeli osobnih dohodaka u PIK »5. MAJ««
641.	Pajčin Petar	R-P	22. 2. 1971.	»Razvoj poslovnih banaka u SFRJ od 1965. do 1969.«
642.	Pravdić Jure	R-I	25. 2. 1971.	»Razvoj privrede općine Odžak«
643.	Radovčić Mirjana	R-I	25. 2. 1971.	»Ekonomska opravdanost osnivanja slobodne carinske zone Split«
644.	Romić Rafael	I-I	21. 1. 1971.	»Statut i pravilnik ŽTP Sarajevo«
645.	Stanić Josip	I-P	2. 2. 1971.	»Primjer investicionog računa sa dvije alternative«
646.	Stojić Nada	R-I	18. 3. 1971.	»Valutni pariteti i njihovi kursevi na međunarodnu razmjenu«
647.	Šimić Milan	R-I	25. 2. 1971.	»Kredit i kreditna politika u Jugoslaviji«
648.	Šipek Ivan	I-I	26. 1. 1971.	»Analiza ekonomskog položaja »ELEKTROSLAVONIJE« Osijek«
649.	Uzelac Petar	R-P	4. 2. 1971.	»Organizacija proizvodnje pšenice IPK-a Osijek«
650.	Vrban Rozalija	R-I	26. 2. 1971.	»Izračunavanje kapitalne vrijednosti i potrošnje MAPI-metode za jugoslavenske uvjete«

DIPLOMIRALI 1971. GOD. DO 31. SRPNJA NAKON ZAVRŠETKA REDAKCIJE RUKOPISA

Red. broj	Prezime i ime	Datum diplomiranja	Način-smjer studija	Naslov diplomskog rada
651.	Abičić Pavo	R-I 3. 6. 1971.		»Današnji Iran 1970.«
652.	Abramović S.	I-P 28. 6. 1971.		»Doprinosi iz ukupnog prihoda građana«
653.	Bajmić Pero	R-P 13. 4. 1971.		»Nezaposlenost Slavonsko-Baranjske regije«
654.	Balaban Đurđana	R-I 25. 6. 1971.		»Ekonomsko funkcioniranje šumarije«
655.	Balić Anica	R-P 25. 7. 1971.		»Tijekovi upravljačkih informacija«
656.	Bando Branko	R-I 14. 7. 1971.		»Pravilnik o raspodjeli ličnih dohodaka i samoupravljanje u poduzeću »MITROTRANS« Sremska Mitrovica«
657.	Bašić Božo	I-P 12. 4. 1971.		»Uključivanje privatnog sektora poljoprivrede u društveno organiziranu proizvodnju Općine Šid«
658.	Bade Ivan	I-I 30. 6. 1971.		»Završni račun za 1970. godinu »POBJEDE« poduzeća u Batini«
659.	Bilić Ante	I-I 15. 5. 1971.		»Razvitak i poslovni rezultati PPK »KOKA« Varaždin«
660.	Bleković Žarko	R-P 22. 4. 1971.		»Organizacija prodaje na primjeru »RAFINERIJE NAFTE« Bosanski Brod«
661.	Carić Stjepan	I-I 28. 6. 1971.		»Ekonomska opravdanost investicionih ulaganja u pomorsku brodogradnju«
662.	Cecić Nikša	I-I 26. 5. 1971.		»Transportna osiguranja«
663.	Crnokrak Ljubomir	R-I 25. 2. 1971.		»Opća teorija društvenih prihoda«
664.	Degmečić Ivo	R-I 13. 7. 1971.		»Slavonija i Baranja«
665.	Dokić Marta	R-I 1. 7. 1971.		»Studij vremena izrade i normiranje«
666.	Drača Živko	R-I 15. 4. 1971.		»O birokraciji«
667.	Đonlić Alija	R-I 29. 4. 1971.		»Radna snaga i organizacija rada«
668.	Erceg Senka	R-I 26. 5. 1971.		»Problematika međunarodne likvidnosti«
669.	Erhardt Katarina	R-I 2. 6. 1971.		»Teorija MAPI sistema«
670.	Fistonić Ivan	I-I 10. 4. 1971.		»Utvrđivanje i obračun ukupnog prihoda i dohodaka u poduzeću »RAD« Split«
671.	Hajsek Ivanka	R-I 13. 7. 1971.		»Kooperativni odnosi individualnih poljoprivrednih gospodarstava u Ernestinovu«

Red. broj	Prezime i ime	Datum diplomiranja	Način-smjer studija	Naslov diplomskog rada
672.	Jeknić Momir	R-I 5. 4. 1971.		»Više dimenzionalni rasporedi sa posebnim osvrtom na problem regresije«
673.	Jolić Šimun	R-I 13. 7. 1971.		»Analiza likvidnosti poduzeća i strukture izvora obrtnih sredstava«
674.	Jusufović Jusuf	R-I 9. 7. 1971.		»Investicioni program: »Poslovni objekt »SLAVONIJA-TEKSTIL« Osijek«
675.	Konstantinović I.	R-I 19. 7. 1971.		»Financiranje društveno političkih zajednica Općine Vinkovci«
676.	Kosanović Darinka	R-1 22. 6. 1971.		»Politika cijena poljoprivrednih proizvoda«
677.	Kovačević Ivan	I-I 2. 7. 1971.		»Ekonomika pčelarstva«
		R-I 13. 7. 1971.		»Programiranje unutrašnjeg transporta«
679.	Kristić Josip	I-I 10. 4. 1971.		»Amortizacija osobnih sredstava«
680.	Krstić Vlado	R-I 4. 6. 1971.		»Ekonomska tehnika i industrijsko upravljanje«
681.	Kurtović Ljiljana	I-I 30. 3. 1971.		»Osnivanje i izgradnja poduzeća — ekonomski i organizacioni aspekti«
682.	Lauda Branka	R-P 22. 2. 1971.		»Evropska ekonomska zajednica (EEZ) i evropsko udruženje slobodne trgovine u Jugoslaviji«
683.	Lazić Mirjana	R-I 29. 5. 1971.		»Analiza mjerenja uspješnosti u proizvodnji kartonske ambalaže kombinata Belišće«
684.	Lemić Milorad	R-P 3. 6. 1971.		»Organizacija i financiranje zdravstvenog osiguranja pri Komunalnoj zajednici za socijalno osiguranje«
685.	Medić Dušan	I-I 20. 4. 1971.		»Sigurnost na radu«
686.	Mikulić Miroslav	I-I 16. 6. 1971.		»Statut i pravilnici«
687.	Milaković Slavko	I-I 22. 6. 1971.		»Opći registar stanovništva Općine Osijek«
688.	Miljević Milan	R-I 28. 7. 1971.		»Investicije u jugoslavenskoj industriji«
689.	Mišić Mijo	R-P 27. 5. 1971.		»Kooperacija sa selom u poduzeću »BOSANSKI ŠAMAC« Bosanski Šamac«
690.	Ojkić Milorad	I-I 29. 5. 1971.		»Ekonomska opravdanost izgradnje šumske ceste »JASENOVAČA«
691.	Pilipović Simo	I-I 27. 3. 1971.		»Privredno povezivanje i rezultati rada ŠPP »SLOVONSKA ŠUMA« Vinkovci«

Red. broj	Prezime i ime	Datum diplomiranja	Način-smjer studija	Naslov diplomskog rada
692.	Pojatina Davor	I-I 26. 5. 1971.		»Inflacija u jugoslavenskoj privredi«
693.	Radić Leposava			»Razvoj »DOMA NARODNOG ZDRAVLJA« u Osijeku od 1959. do 1969. godine«
694.	Rajs Oto	I-I 12. 7. 1971.		»Utvrđivanje međuzavisnosti pojedinih ekonomskih kategorija pri valorizaciji kaolina i granita »MOTAJICA« Bosna«
695.	Roso Nevenka	R-P 21. 7. 1971.		»Zemlje u razvoju u svjetskoj privredi«
696.	Rupnik Venčeslav	R-I 22. 4. 1971.		»Udio jugoslavenske grosističke trgovine u jugoslavenskom okviru«
697.	Šijačić Aleksandar	I-P 29. 5. 1971.		»Uslovi proizvodnje i prometa najvažnijih poljoprivrednih proizvoda PK »ELAN« Srbobran
698.	Ujdur Krešo	I-I 16. 6. 1971.		»Uvjeti razvoja kemijske industrije u Jugoslaviji«
699.	Vladika Ilija	R-I 20. 4. 1971.		»Tedencije razvoja industrijske proizvodnje u cjelokupnoj privredi SFRJ od 1960. do 1968. godine«
700.	Volarević Olga	I-I 21. 6. 1971.		»Položaj Komune Benkovac«
701.	Vučak Juraj	I-I 2. 7. 1971.		»Privredni pregled Valpovštine od 1961. do 1970. godine«
702.	Vučković Ilija	I-I 9. 6. 1971.		»ŠUMARIJA DONJI MIHOLJAC« — radna jedinica Šumskog gospodarstva »KRNDIJA« Našice«
703.	Zerdum Ante	I-I 28. 6. 1971.		»Carine«
704.	Zuanović Josip	R-I 18. 5. 1971.		»Industrijska proizvodnja Komune Našice«

Način:

R = redovni
I = izvanredni

Smjer:

I = industrijski
P = poljoprivredni

S A D R Ž A J

Stranica

PREDGOVOR 3
POČETAK DJELOVANJA EKONOMSKOG FAKULTETA U OSIJEKU 7
ORIJENTACIJA FAKULTETA 13
Nastavni plan 14
Osnovni sadržaj nastavnih disciplina 15
ORGANIZACIJA FAKULTETA I UPRAVLJANJE 23
NASTAVNICI I FAKULTETSKI SURADNICI 29
Stalni nastavnici i suradnici 29
Profesori i suradnici u dopunskom radnom odnosu . . 43
DOKTORSKE DISERTACIJE 47
BIBLIOTEKA I IZDAVAČKA DJELATNOST 49
PODACI O STUDIJU I STUDENTIMA 53
NAGRAĐIVANJE STUDENATA 61
POVEZIVANJE S PRIVREDOM I DRUŠTVOM 65
SURADNJA SA SVEUČILIŠTEM U ZAGREBU 67
SURADNJA S INOZEMSTVOM 69
Posjeti inozemnih znanstvenih radnika 69
Boravci nastavnika i suradnika u inozemstvu . . . 71
AKTIVNOST DRUŠTVENO POLITIČKIH ORGANIZACIJA . . 73
FINANCIJSKO POSLOVANJE FAKULTETA 77
ADMINISTRATIVNO, TEHNIČKO I OSTALO OSOBLJE . . 81
KONCEPCIJA DALJNJEG RAZVOJA FAKULTETA 83
POPIS DIPLOMIRANIH STUDENATA EKONOMSKOG FAKULTETA PO GENERACIJAMA 89

Izdavač:

Ekonomski fakultet, Osijek

Lektor:

Ivo Bogner, prof.

Korektori:

Slavica Reštar, dipl. ek.
Marica Seleši, dipl. ek.

Teh. uređenje:

Željko Jerković i Ivan Beronja

Tisak:

NIP »Štampa« Osijek